

L'ÉCHO du LIGNON



Bulletin municipal

N°4

* MEMENTO PRATIQUE *

POMPIERS	18 ou 77.24.04.48
GENDARMERIE	17 ou 77.26.01.09
E. D. F. URGENCE	77.26.07.45
E. D. F. BUREAU DISTRICT	77.26.03.64
E. D. F. RENSEIGNEMENTS	77.26.50.70
C I S E	77.65.40.33
ECOLE	77.27.83.48

MEDECINS à FEURS

CABINET DE GROUPE	77.27.06.06
- Docteur MOULARD Jacques	
- Docteur BRUNET Henri	
- Docteur BRUNET Jean-Luc	
- Docteur NENOT Françoise	

CABINET MEDICAL	77.26.05.17
- Docteur PETIT	
- Docteur JURINE	
- Docteur FAIVRE Sylvie	77.27.04.80
- Docteur SOSIAS Jean-Pierre	77.27.05.33
- Docteur GAUTHIER-LAMBERT	77.27.05.50
- Docteur PEYRARD Philippe	77.27.02.98

CABINET DE GARDE	77.27.02.02
------------------	-------------

CENTRE HOSPITALIER DE FEURS	77.26.03.33
-----------------------------	-------------

MONSIEUR LE MAIRE	77.27.82.80
MONSIEUR le 1er ADJOINT	77.27.84.10
MAIRIE DE PONCINS	77.27.80.09

Heures d'ouverture de la Mairie

- Lundi et jeudi	de	15 h	à	17 h
- Mardi	de	15 h	à	18 h
- Vendredi	de	15 h	à	19 h

LE MOT DU MAIRE

Madame, Mademoiselle, Monsieur,

Alors que 1991 est bien entamé, je souhaiterais évoquer 1990 à travers un bilan quantitatif et qualitatif.

Un certain nombre de réalisations a vu le jour :

- refection du mur et du portail de la cure,
- extension de l'éclairage public,
- bâtiment vestiaires-sanitaires au Lignon,
- enrochement des berges du Lignon suite à la crue de février 90,
- aménagement du terrain du Lignon (clôture, tables de pique-nique, jeux, en gazonnement...),
- installation d'abribus (Brullioles et hameau des Varennes),
- installation de bacs de fleurissement,
- débroussaillage des chemins,
- pose de volets, de vitrage isolant et installation du chauffage électrique à la salle paroissiale,
- installation du chauffage électrique dans le logement de la cure,
- début des travaux au chemins des Balmes,
- travaux de déneigement,
- illuminations du village pour les fêtes de fin d'année.

Pour faciliter le travail de son agent d'entretien, la Commune a acheté une tondeuse (avec la Commune de Cleppé), une débroussailleuse, une pompe, une tronçonneuse et un nouveau véhicule de chantier.

La Commune a organisé la Fête des Mères avec la remise de 12 médailles de la Famille Française, la sortie des Anciens en juin, la soupe aux choux à l'occasion de la foire, le concours de lâcher de ballonnets du 14 juillet, le goûter des Anciens en décembre.

Elle a participé à l'intermunicipalité de boules (Cleppé, Ste Foy, Poncins) qu'elle a gagné, au feu d'artifice de la fête patronale, à la fête de pays du SICMMAT à Valeille, St Cyr, au Noël des enfants de l'école par l'achat des jouets.

Toutes ces réalisations, toutes ces manifestations ont pu être mises sur pied grâce au travail des employés communaux, des membres du conseil municipal, des différentes commissions, des services extérieurs à la commune (Sous-Préfecture, Conseil Général, Equipement, Perception, Gendarmerie, etc...), de la presse, des différentes associations, des enseignants, des artisans de la vie économique à qui j'adresse compliments et remerciements.

Parlons de nos projets 1991 :

- terminer le "chantier" du Lignon : main-courante au terrain de foot, aménagement intérieur des vestiaires, plantations,
- extension de l'école avec rénovation des bâtiments existants,
- voirie : chemin des Balmes, le Loirde, Goincet, "Ferme Foyatier",
- équipement cuisine salle communale,
- local aux jeux de Boules,
- poursuite du fleurissement.

Je souhaite que notre village où il fait bon vivre, puisse nous trouver plus tolérants, plus compréhensifs afin que notre monde soit meilleur encore.

Le Maire
J. DUCHE

DÉPARTEMENT DE LA LOIRE

MAIRIE

Le 27 septembre 1990

DE

P O N C I N S

42110 FEURS

CONSEIL MUNICIPAL

REUNION ORDINAIRE DU 25 SEPTEMBRE 1990

Téléphone (77) 26.00.85

Objet :

Le Conseil Municipal réuni sous la présidence de Monsieur J. DUCHE, Maire :

- 1° - ADOPTE le compte rendu de la réunion du 18 juillet 1990.
- 2° - ETUDIE et APPROUVE les devis concernant la réfection des chemins de LOIRDE de la TUILERIE (partie communale) de la maison BOYER vers la ferme FOYATIER - de GOINCET (de la ferme PEPIN à la maison BLANCHON), pour un montant total T.T.C. de 508 805,80 F. Une subvention sera demandée au Conseil Général.
- 3° - DEMANDE le classement de certains chemins ruraux en voies communales.
- 4° - APPORTE son soutien à l'ASSOCIATION DES MAIRES DE FRANCE contre le mode de calcul de la D.G.F. 1990.
- 5° - ACCEPTE le versement d'une prestation à Madame Chantal MERIGNEUX A.S.E.M. pour le séjour de ses enfants en classe de mer et au Camp de vacances de PONCINS.
- 6° - PREND connaissance de l'installation des nouveaux bureaux dans la classe de Monsieur CHEBANCE et décide la vente des anciens.
- 7° - DECIDE l'achat du SAMBRON (véhicule de voirie) de la Commune de CLEPPE.
- 8° - EST INFORME : - de la réparation du réducteur d'entraînement de la station d'épuration s'élevant à 2 136,22 F. T.T.C.
 - des différentes manifestations organisées dans le cadre de la Fête de Pays des Montagnes du Matin à VALEILLE et ST-CYR-LES-VIGNES les 5-6 et 7 octobre 1990 ("Marathon-Relais" - Concours de Boules de Pétanque - Tournoi de tennis - Participation des Groupes "Tarentelle" et "Mélodie".
 - des remerciements suite à diverses subventions communales.
 - d'un contrôle effectué par la Direction Départementale des Affaires Sanitaires et Sociales au Camp du Lignon en juillet.
- 9° - PREND CONNAISSANCE : - d'un courrier de Monsieur Jean REYNAUD de "Goincet" relatif aux dommages occasionnés à sa maison par le passage d'une moissonneuse-batteuse.
 - d'un courrier de Monsieur Georges BERCIEUX concernant l'état de propreté de certaines tombes au cimetière.
 - d'un courrier de Monsieur Patrick DUPUY concernant une demande d'installation à "Bruliolles" d'une activité canine (dressage de chiens). Le Conseil Municipal émet un avis défavorable à cette demande en raison de la proximité des maisons d'habitation.
 - des offres de service de Monsieur Michel THIOLLIER pour des travaux d'aménagement au terrain du Lignon.
 - d'un courrier de la Boule Poncinoise rappelant l'étude et la construction d'un local au Jeu de Boules.

.../...

- d'un courrier de Monsieur Robert PLANFORET de "Champ Renard" demandant l'installation d'une lampe.

- des différents comptes rendus de réunions et de manifestations

10° - ADRESSE à Monsieur Jean CHAUVE, Adjoint, ses vives félicitations à l'occasion de la naissance de Olivier, son 21ème petit-enfant.

Pour extrait certifié conforme

A PONCINS, le 27 septembre 1990

Le Maire

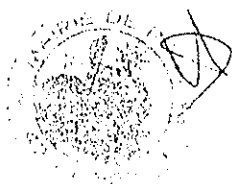

J. DUCHE

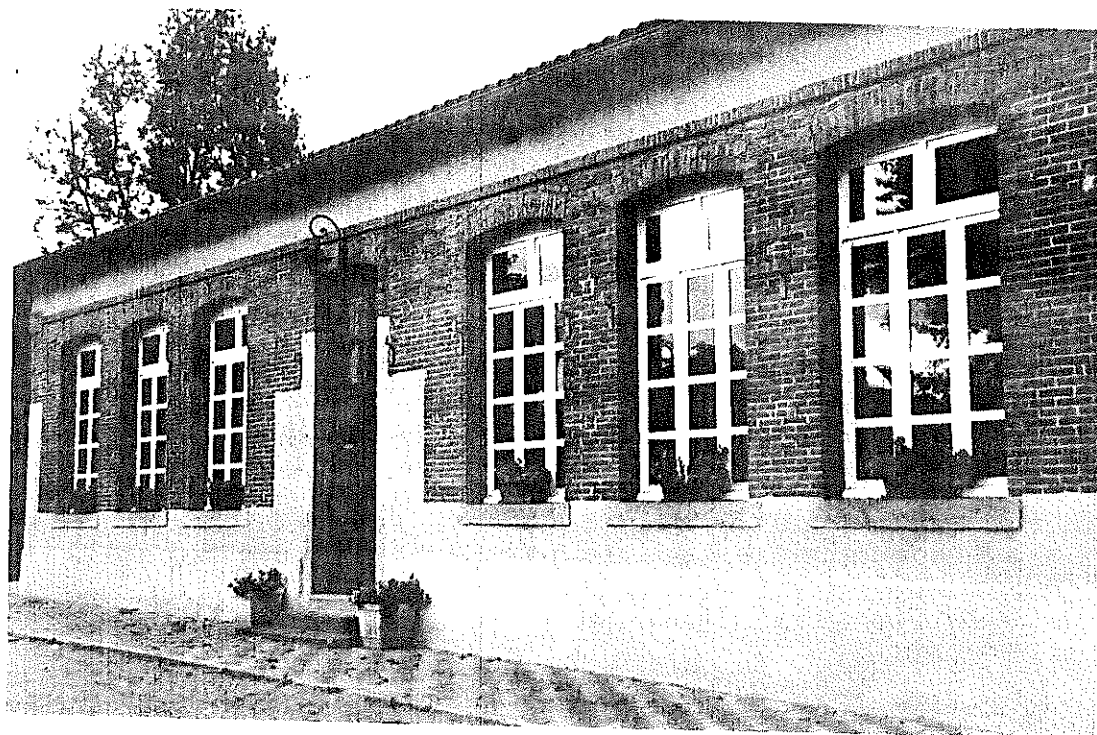

DÉPARTEMENT DE LA LOIRE

MAIRIE

Le 24 octobre 1990

DE

P O N C I N S

CONSEIL MUNICIPAL

42110 FEURS

— 27 80 09

REUNION ORDINAIRE DU 19 OCTOBRE 1990,

Téléphone (77) ~~26102066~~

Objet :

Le Conseil Municipal réuni sous la présidence de Monsieur J. DUCHE, Maire :

- 1° - ADOPTE le compte rendu de la réunion du 25 septembre 1990.
- 2° - ETUDIE et VOTE le budget supplémentaire de l'exercice 1990 qui s'équilibre tant en recettes qu'en dépenses à la somme de 656 591 Frs pour la section de fonctionnement et à la somme de 200 000 Frs pour la section d'investissement, dont 100 000 Frs pour le programme "Extension de l'école".
- 3° - ATTRIBUE - une subvention de 1 000 Frs à "La Pétanque Poncinoise".
- une subvention de 1 000 Frs à la Fanfare correspondant à la participation de la commune aux cérémonies du 8 Mai et 11 Novembre.
- 4° - APPROUVE l'utilisation du programme "Fonds Départemental Scolaire" année 1989-1990 (achat d'un tableau pivotant).
- 5° - DECIDE la création d'une régie pour le fonctionnement des tennis et fixe les tarifs de la prochaine saison, à savoir :
 - carte familiale 150 F.
 - carte adulte (plus de 18 ans) 100 F.
 - carte jeune (moins de 18 ans).... 50 F.
- 6° - DECIDE - de mettre à la disposition de la paroisse (catéchisme et offices) la salle de réunion du presbytère.
- l'installation de 2 convecteurs électriques dans cette salle et approuve le devis présenté par Monsieur Jean-Jacques VACHERON.
- de louer l'appartement de la cure.
- 7° - DESIGNNE Madame MOULARD et Monsieur BILLAUD comme représentants de la commune à la nouvelle Commission "HABITAT" du SICMMAT.
- 8° - DECIDE, à l'unanimité, de confier à Monsieur CREMONESE, Architecte, le nouveau projet d'extension de l'école.
- 9° - EST INFORME : - que le Noël des Anciens aura lieu le samedi 15 décembre à 14 h 30 à la salle communale avec la participation de la chorale de la M.J.C. de FEURS.
- que Monsieur MORTREUIL est nommé Inspecteur Départemental de l'Education Nationale, en remplacement de Monsieur BEAUJARD.
- d'un courrier de Maître PERRIER, concernant les conditions d'accès à la propriété OBLETTE (ex. GUERIN) située au Bourg.
- d'une pétition de personnes de "Villedieu", concernant la remise en état du chemin Poncins - Villedieu par la Barge.

.../...

- que les frais de scolarité pour 1989 - 1990 dus à FEURS commune d'accueil, par PONCINS commune de résidence, s'élèvent à 3 261 F. 82 pour la scolarisation de 5 élèves à l'école publique maternelle et primaire.

- d'un courrier de la F.D.S.E.A. concernant l'avenir de l'Agriculture et s'associe à la revendication présentée.

- des différents comptes rendus de réunions et de manifestations.

Pour extrait certifié conforme

A PONCINS, le 24 octobre 1990

Le Maire

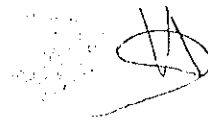

J. DUCHE



DÉPARTEMENT DE LA LOIRE

MAIRIE

DE

P O N C I N S

42110 FEURS

Téléphone (77) : 27.80.09

Le 4 DECEMBRE 1990

CONSEIL MUNICIPAL

REUNION ORDINAIRE DU 29 NOVEMBRE 1990

Objet :

Le Conseil Municipal réuni sous la présidence de Monsieur J. DUCHE, Maire :

- 1° - ADOPTE le compte rendu de la réunion du 19 octobre 1990.
- 2° - ATTRIBUE à Monsieur Philippe CHAUVE le logement de la cure par 7 voix contre 5 à Monsieur et Madame CHAZELLE Christian.
- 3° - DECIDE L'attribution d'une indemnité de gardiennage de l'église au Père GOUTTENOIRE.
- 4° - ACCORDE, à titre gracieux, la salle de réunions du presbytère pour les besoins paroissiaux.
- 5° - APPROUVE les devis présentés :
 - a) par l'Entreprise JLR MENUISERIE, concernant des travaux à la salle paroissiale, pour un montant de 7 631,15 F H.T., soit 9 050,54 F T.T.C. Une subvention sera demandée au Conseil Général.
 - b) par Monsieur Jean-Jacques VACHERON, Electricien, concernant l'installation d'un va et vient à la salle paroissiale, pour un montant de 610 F H.T. soit 723,46 F T.T.C. concernant également l'installation de convecteurs électriques dans le logement du presbytère pour un montant de 4 500 F H.T., soit 5 337 F T.T.C.
 - c) par Monsieur BLEIN, menuisier, concernant l'aménagement intérieur des vestiaires du Lignon (bancs, porte-manteaux, étagères) pour un montant de 11 969 F H.T. soit 14 195,23 F T.T.C.
 - d) par Monsieur Joseph DUILLON, plâtrier-peintre, concernant la réfection de la sacristie, d'un montant de 9 700 F H.T., soit 11 504,20 F T.T.C.
 - e) par la D.D.E. pour la reconstruction d'un ponceau à la Sciolet, pour un montant de 41 091,98 F H.T. soit 48 735,09 F T.T.C. Une subvention sera demandée au Conseil Général.
- 6° - DECIDE de signer la Convention avec l'Etat concernant les contrats Emplois-Solidarité.
- 7° - DECIDE de participer au contrat Prévoyance-Groupe, auprès de la M.G.P.C.L., afin de garantir des indemnités maladie au personnel communal.
- 8° - ACCORDE les indemnités conseil et de confection budgets à Monsieur MARMIER, Receveur Percepteur à FEURS.
- 9° - DECIDE l'achat d'une tronçonneuse, d'un montant de 2 510 F T.T.C.
- 0° - EST INFORME des résultats du fleurissement :
 - a) Comité Départemental du Tourisme
PONCINS, 8ème en 1ère catégorie B (communes de 501 à 1000 habitants) sur 88 communes inscrites en 1ère catégorie.
Catégorie F : Café-restaurant : en 9ème place le café Y. PERRIN
Catégorie D : fenêtres fleuries : Monsieur et Madame Jean-Paul BLANCHON se classent 20 ème.

.../...

b) S I C M M A T

PONCINS : 9ème sur 29 communes

Catégorie F : commerces: Café PERRIN 4ème prix

Catégorie G : fermes : Madame et Jean-Marc DELEURENCE : 4ème prix
Mademoiselle Claudette DURON : 8ème prix

- que les travaux relatifs au chemin des Balmes commenceront le 3 DECEMBRE 1990
 - des opérations de révision des évaluations cadastrales,
 - que Monsieur le Maire a rencontré Maître PERRIER pour étudier les conditions d'accès à la propriété OBLETTE,
 - d'un différend opposant Monsieur Robert CHARRASSIN et Madame Vve CHARRASSIN à la commune, relatif à une indemnité d'assurance pour réparations du sinistre d'une ferme,
 - de la remise du diplôme d'honneur du Sport Boule qui sera décerné le dimanche 9 décembre 1990 à 11 heures 15 à la salle communale à Messieurs Georges GIRARD et Roger BAJEK,
 - de l'achat de guirlandes lumineuses pour la décoration du village pendant les fêtes de fin d'année,
 - de la participation du F.C.P. à la réalisation de la main courante pour le terrain de football, au Lignon
- 11° - PREND CONNAISSANCE : - du nouveau projet de l'extension de l'école,
- des différents comptes rendus de réunions et de manifestations.

Pour extrait certifié conforme

A PONCINS, le 4 décembre 1990

Le Maire



J. DUCHE

DÉPARTEMENT DE LA LOIRE

MAIRIE

Le 14 janvier 1991

DE

P O N C I N S

CONSEIL MUNICIPAL

42110 FEURS

REUNION ORDINAIRE DU 9 JANVIER 1991

Téléphone (77) 27.80.09

Objet :

Le Conseil Municipal réuni sous la présidence de Monsieur J. DUCHE, Maire :

- 1°- APPROUVE le compte rendu de la réunion du 29 novembre 1990.
- 2° - FIXE, pour l'année 1991, divers prix et redevances, à savoir :
 - le droit de branchement et de raccordement au réseau d'assainissement à 1 100 F.
 - la redevance d'assainissement à 210 F pour la prime fixe et à 1 F le m³ d'eau consommée jusqu'à 70 m³, au-dessus de ce volume, il ne sera perçu aucune redevance.
 - les prix de vente des concessions et des travaux au cimetière :

Concession perpétuelle.....	930 F le m ²
Concession cinquantenaire.....	380 F le m ²
Creusement d'une fosse et inhumation.....	500 F
Creusement d'une fosse et exhumation.....	600 F
Exhumation par corps supplémentaire.....	115 F
Ouverture de caveau, évacuation d'eau et inhumation..	300 F
 - la redevance des ordures ménagères :
 - 250 F pour les ménages
 - 145 F pour les personnes seules.
 - location de la salle communale :
 - 500 F pour les habitants de la commune
 - 1 000 F pour les personnes extérieures à la commune.
 - droit de place des forains à l'occasion de la fête patronale à :
 - 150 F pour les emplacements inférieurs à 10 ml
 - 200 F pour les emplacements compris entre 10 ml et 15 ml
 - 300 F pour les emplacements de plus de 15 ml.
- 3° - ACCORDE à Monsieur et Madame Christian CHAZELLE, le logement de la cure, vu la non-acceptation de Monsieur Philippe CHAUVE.
- 4° - DECIDE de mettre en location l'appartement de fonction à l'école, précédemment occupé par Monsieur DURRET Bruno.
- 5° - EST INFORME de la proposition de titularisation de Madame Chantal MERIGNEUX au 1er janvier 1991.

.../...

- 6° - APPROUVE l'avant projet sommaire pour l'extension et la rénovation de l'école.
- 7° - EST INFORME :
- du résultat du concours communal du fleurissement,
 - du concours du lâcher de ballonnets du 14 juillet 1990,
 - du projet de la zone artisanale intercommunale,
 - de la création d'une association des utilisateurs professionnels de la RN 82,
- 8° - PREND CONNAISSANCE :
- d'un devis de Monsieur DE LEMPS, géomètre, concernant le piquetage du chemin de desserte reliant la RN 89 (Willedieu) au chemin rural de St Etienne-Molard (La Barge),
 - d'un compte rendu de la visite des Délégués Départementaux de l'Education Nationale,
 - d'une réunion à la Sous-Préfecture concernant les dégâts occasionnés par les sangliers. Des battues administratives seront organisées.
 - du compte rendu de l'Assemblée Générale de "SAVOIE-CLAIRE",
 - d'une lettre des TELECOM demandant, suite aux chutes de neiges, l'élagage des branches qui touchent les lignes téléphoniques aériennes,
 - de la facture concernant la fourniture et la pose des guirlandes lumineuses s'élevant à 4 153,96 F,
 - d'une lettre de Maître PERRIER concernant l'affaire OBLETTE,
 - d'un courrier de la D.D.A.F. concernant la ferme CHARRASSIN,
 - des différents comptes rendus de réunions et de manifestations.

Pour extrait certifié conforme

A PONCINS, le 14 janvier 1991

Le Maire



J. DUCHE

FINANCES

COMPTE ADMINISTRATIF 1989 :

Il représente les recettes et les dépenses effectivement réalisées par la Commune au cours de l'année 1989, en Section FONCTIONNEMENT et en Section INVESTISSEMENT.

La Section Fonctionnement correspond aux dépenses courantes de la Commune, la Section Investissement correspond aux dépenses de travaux importants.

SECTION DE FONCTIONNEMENT - Vue d'ensemble -

Chap.	LIBELLES	Crédits ouverts Recettes prévues	Mandats ou Titres émis
DEPENSES		1 614 600,00	977 481,65
60	Denrées & Fournitures	43 100,00	38 766,09
61	Frais de personnel	362 500,00	355 468,08
62	Impôts & Taxes	6 533,00	6 009,00
63	Travaux & services extérieurs	645 681,00	202 422,97
64	Participations & contingents	133 806,00	118 498,58
65	Allocations - subventions	32 000,00	30 816,81
66	Frais de gestion générale	117 359,00	90 628,44
67	Frais financiers	98 807,00	96 995,25
82	Charges antérieures	1 500,00	0
83	Prélèvement dépenses invest.	173 314,00	37 876,43
RECETTES		1 614 600,00	1 673 417,15
70	Produits de l'exploitation	90 000,00	95 258,52
71	Produits domaniaux	43 000,00	48 959,04
72	Produits financiers	1 100,00	3 315,00
73	Recouvrements-Subventions	13 300,00	25 575,12
74	Dotation versée par l'Etat	497 082,00	523 454,00
75	Impôts indirects	19 120,00	24 508,22
77	Contributions directes	537 839,00	539 187,00
79	Produits exceptionnels	0	0,78
82	Produits antérieurs	413 159,00	413 159,47
EXCEDENT DE FONCTIONNEMENT DE CLOTURE		0	695 935,50

SECTION DE FONCTIONNEMENT - Détail par article -

ART.	DEPENSES	Crédits ouverts	Mandats émis
	60 Denrées & Fournitures	43 100,00	38 766,09
600	Produits pharmaceutiques & d'hygiène	600,00	0
601	Alimentation	1 000,00	0
602	Habillement	1 000,00	450,50
603	Carburants	1 000,00	372,00
604	Combustibles	2 000,00	1 670,00
605	Produits d'entretien ménager	6 500,00	4 975,89
607	Fournitures scolaires	21 000,00	20 501,01
608	Fournitures de bureau	10 000,00	10 796,69
	61 Frais de Personnel	362 500,00	355 468,08
610	Rémunération du personnel perm. tit.	190 000,00	173 033,33
611	Rémunération du personnel non tit.	45 000,00	53 719,97
6146	Cotisation Centre National Gestion		2 224,59
6147	Cotisation Centre Départ. Gestion	2 500,00	1 779,66
615	Rémunérations diverses	38 200,00	38 012,00
618	Charges sociales	86 800,00	86 698,53
	62 IMPOTS ET TAXES	6 533,00	6 009,00
621	Impôts & taxes fonciers	5 000,00	4 846,00
625	Impôts et taxes indirects	533,00	533,00
629	Autres impôts	1 000,00	630,00
	63 TRAVAUX & SERVICES EXTERIEURS	645 681,00	202 422,97
630	Charges locatives & de copropriété	1 500,00	1 500,00
6310	Entretien de terrains	2 500,00	1 867,20
6312	Entretien de bâtiments	113 500,00	11 394,74
6313	Entretien voiries & réseaux	339 650,00	34 986,31
6314	Entretien matériel, outil., mobilier	35 781,00	29 766,33
633	Acquisition petit matériel, outillage	27 500,00	15 817,88
634	E.D.F., Eau, Assainissement	110 000,00	91 854,42
638	Primes d'assurances	15 250,00	15 236,09
	64 PARTICIPATIONS & CONTINGENTS	133 806,00	118 498,58
6401	Contingent dépenses Aide Sociale	22 343,00	22 343,00
6402	Particip. dépenses externat Collèges	8 704,00	8 668,04
6405	Cotisations municipales	3 000,00	607,44
6406	Contignet pour service incendie	15 629,00	15 629,36
6407	Partipation charges intercommunales	80 400,00	71 250,74
6409	Autres contigents & particip. diverses	3 730,00	0

65 ALLOCATIONS - SUBVENTIONS		32 000,00	30 816,81
651	Primes, secours et dots	1 000,00	0
655	Bourses et prix	500,00	316,81
657	Subventions	30 500,00	30 500,00
66 FRAIS DE GESTION GENERALE		117 359,00	90 628,44
660	Fêtes & cérémonies	28 953,00	26 592,32
661	Frais de transport	4 000,00	1 920,00
662	Impressions, reliures	1 000,00	403,24
663	Documentation générale	1 000,00	964,33
664	Frais de P.T.T.	5 686,00	4 840,98
666	Ind. fonction Maire & Adjointes	59 000,00	55 907,57
669	Dépenses imprévues	17 720,00	0
67 FRAIS FINANCIERS		98 807,00	96 995,25
671	Intérêts emprunts	95 807,00	95 806,25
672	Frais financiers divers	3 000,00	1 189,00
82 CHARGES ANTERIEURES		1 500,00	0
8285	Admission en non valeur	1 500,00	0
83 EXCEDENT FONCTION. CAPITALISE		173 314,00	37 876,43
831	Prélèvement pour dépenses d'invest.	173 314,00	37 876,43

ART.	RECETTES	Recettes prévues	Titres émis
70 PRODUITS DE L'EXPLOITATION		90 000,00	95 258,52
7051	Redevance enlèvement ordures ménage.	58 500,00	58 646,00
7053	Redevance d'assainissement	31 500,00	32 882,52
706	Redevances & taxes funéraires		3 730,00
71 PRODUITS DOMANIAUX		43 000,00	48 959,04
713	Location droits chasse & pêche	1 000,00	996,00
714	Location immeubles & matériel	38 000,00	46 746,24
716	Concessions cimetière	4 000,00	1 216,80

72 PRODUITS FINANCIERS		1 100,00	3 315,00
721	Revenus titres & rentes	1 100,00	3 315,00
73 RECouvreMENTS - SUBVENTIONS		13 300,00	25 575,12
7332	Recouvrement de traitements		8 846,22
7339	Autres recouvrements	11 500,00	11 505,00
7365	Produits quêtes & contributions volont.	1 000,00	2 898,90
7371	Participations de l'Etat		1 615,00
7373	Participation Départements	800,00	710,00
74 DOTATIONS VERSEES PAR L'ETAT		497 082,00	523 454,00
740	D.G.F. Dotation de base	115 457,00	115 457,00
741	D.G.F. Dotation de péréquation	116 217,00	116 217,00
742	D.G.F. Dotation de compensation	46 316,00	46 316,00
744	D.G.F. Dotation progression minimale	24 172,00	24 172,00
745	Dotation spéciale au titre des instit.	31 000,00	33 957,00
747	D.G.F. Dotation de référence	163 920,00	163 920,00
748	D.G.F. Régularisation exercice écoulé		23 415,00
75 IMPOTS INDIRECTS		19 120,00	24 508,22
750	Attribution sur permis de chasser	520,00	460,00
751	Taxe add. aux droits de mutation	18 000,00	23 368,22
752	Licence débits boissons	400,00	490,00
753	Impôts sur spectacles	200,00	190,00
77 CONTRIBUTIONS DIRECTES		537 839,00	539 187,00
777	Produits des contributions directes	503 104,00	504 454,00
7781	Attribution du Fds Nat. de Taxe Prof.		
	- Compensation "salaires"	29 882,00	19 920,00
	- Attribution de péréquation		9 960,00
7791	Compens. au titre des exon. sur taxe fonc. sur propriétés bâties	4 853,00	4 853,00
79 PRODUITS EXCEPTIONNELS			0,78
82 PRODUITS ANTERIEURS		413 159,00	413 159,47
820	Excédent de fonctionnement reporté	413 159,00	413 159,47

SECTION D'INVESTISSEMENT - Vue d'ensemble -

Comptes	Libellés	Prévu	Réalisé
DEPENSES		1 730 533,00	775 523,43
13	Frais extraordinaires	56 711,00	0
1	Remboursement d'emprunts	14 284,00	114 281,59
21	Acquisition biens meubles & immeubles	189 487,00	174 582,73
23	Travaux bâtiment & génie civil	1 369 051,00	486 234,11
26	Acquisition titres & valeurs	1 000,00	425,00
RECETTES		1 730 533,00	1 219 908,43
06	Excédent investissement reporté	855 219,00	835 075,00
105	Subv. d'équipement, dons & legs	290 000,00	26 319,00
11	Prélèvement sur recettes fonctionnement	173 314,00	37 876,43
14	Participation à travaux d'équipement	77 000,00	77 145,00
16	Produit des emprunts	335 000,00	85 000,00
242	Facturation de travaux		138 349,00
25	Recouvrement de créances long ou moyen terme		20 144,00
EXCEDENT D'INVESTISSEMENT DE CLOTURE			444 385,00

OPERATIONS NON AFFECTEES

Chap.	Libellés	Prévu	Réalisé
DEPENSES			114 706,59
16	Remboursement d'emprunts		114 281,59
26	Acquisition titres & valeurs		425,00
RECETTES			1 219 908,43
060	Excédent d'investissement reporté		835 075,00
105	Subvention pour opérations non affectées		26 319,00
1152	Prélèvement sur recettes de fonctionnement pour financement des investissements		37 876,43
1421	Fonds de compensation de la T.V.A.		77 145,00
165	Produit des emprunts non affectés		85 000,00
242	Remboursement sinistre		138 349,00
2533	Recouvrement créance à long ou moyen terme		20 144,00
EXCEDENT D'INVESTISSEMENT DE CLOTURE			1 105 201,84

SECTION INVESTISSEMENT : PROGRAMMES

(Il s'agit des sommes prévues et dépensées, voire partiellement, pour la réalisation des travaux importants.)

Chap.	Libellés	Prévu	Réalisé
132 76	Frais d'études & de recherches	56 711,00	0
210 68	Acquisition terrains	143 912,00	139 567,18
214 7	Acquisition matériel, outillage	45 575,00	35 015,55
232 42	Travaux de bâtiments	130 000,00	48 368,65
233 74	Travaux voies & réseaux (Eclairage Pub.)	20 000,00	2 194,15
233 66	Travaux voies & réseaux	45 741,00	0
235 52	Plantation d'arbres	12 000,00	0
235 72	Agrandissement cimetière	49 116,00	0
235 68	Terrain sport Lignon	1 112 194,00	435 671,31
Recettes Terrain sport Lignon : 510 000,00			
1053	Subvention départementale	260 000,00	
16 5	Produit des emprunts	250 000,00	

BALANCE GENERALE

Libellés	Dépenses		Recettes	
	Réalisé	Reste à réaliser	Réalisé	Reste à réaliser
SECTION FONCTIONNEMENT	977 481,65	0	1 673 417,15	0
SECTION INVESTISSEMENT	775 523,43	954 385,00	1 219 908,43	510 000,00
Résultat Global :				
EXCEDENT	1 140 320,50			

L'Association culturelle poncinoise

L'assemblée générale a dressé un bilan satisfaisant de la saison

C'est sous la présidence de M. Guy Puzenat que viennent de se dérouler les travaux de l'assemblée générale de l'Association culturelle poncinoise.

Après avoir souhaité la bienvenue à l'assistance, M. Puzenat devait rappeler les joies et les peines qui ont marqué la société durant l'année.

Ca fut d'abord le décès du Père Fournel qui participait quasiment à toutes les activités, puis celui de Mme Cariot qui assura tant que sa santé le lui permit la marche de la bibliothèque. Aux familles de ces défunts, M. Puzenat devait renouveler toute la sympathie de l'ACP qui regrette aussi le départ de Poncins, à la suite du décès de son frère, de Mlle Fournel.

Dernièrement, l'ACP s'est réjouie d'apprendre la naissance d'un petit Olivier au foyer de Jean-François et Martine Chauve, de fidèles sociétaires et or-

ganisateurs du rallye-promenade.

Un large tour d'horizon

Lors du tour d'horizon des différentes activités, le président devait particulièrement souligner la bibliothèque dont Claire Terrasse, en succédant à Mme Cariot, on assure régulièrement les permanences ; et les progrès du groupe « chant » qui, sous la conduite de Joannette Bory, vient de se tailler un bon succès à la fête de pays.

En tant que trésorier, M. Aimé Boyer livrait un bilan financier très détaillé et satisfaisant devant permettre l'achat du projecteur nécessaire à la société.

Puis, conformément aux statuts, il était procédé aux élections pour le renouvellement du bureau où furent réélus :

Président : Guy Puzenat ;
vice-président : Antoine Duché ;
secrétaire : Claudette Duron ;
trésorier : Aimé Boyer.



A L'HEURE D'UNE CORVÉE.

Les projets

Pour la prochaine saison, l'ACP conservera son rythme d'une activité par mois, avec les

8 Décembre. — Conférence avec diapos sur la Roumanie. par Jacqueline Meunier.

5 Janvier. — Soirée des rois.
16 Février. — Soirée de carnaval.

16 Mars. — Conférence sur « Glozel », par Michel Latour.
20 Avril. — Soirée musicale.
12 Mai. — Sortie pédestre.
9 Juin. — Rallye-promenade.
6 Juillet. — Voyage.
24 Septembre. — Mèchoui.

De plus, la bibliothèque sera assurée, le deuxième dimanche de chaque mois, de 11 à 12 heures.

Les réunions plurimédias auront lieu le deuxième mardi de chaque mois, à 17 h 30 et les rencontres « scrabble » également le 1^{er} et 4^{ème} mardi du mois à 20 heures.

Quant au groupe « chant », il aura ses répétitions tous les quinze jours, le mercredi, de 18 à 19 heures.

D'autre part, quelques personnes souhaiteraient faire du théâtre et M. Boyer accepterait la responsabilité d'une section « théâtre » s'il y a suffisamment de gens intéressés.

Cette assemblée se termina par le renouvellement des cartes de membres dont le prix a été fixé à 30 francs et que l'on peut encore se procurer auprès du président ou de la secrétaire.



LE GROUPE CHANT

CLUB DES JEUNES

En cette fin d'année, s'est tenue l'assemblée générale du club. La plupart des membres du bureau étant démissionnaires, il a été procédé à une nouvelle élection. Le nouveau bureau a été ainsi constitué :

- Président : REYNAUD Thierry
- Vice président : BAKROU Abdel
- Trésorier : RIVET Agnès
- Trésorier adjoint : MAURINES Frédérique
- Secrétaire : DELORME David
- Secrétaire adjoint : DURAND Sophie

Autres membres : CHAMBOST Eric, MAURINES Céline,
DUPERRON Dominic, DELORME Fabrice.

Dorénavant, les membres devront réclamer la clé auprès d'agnès RIVET ou de Janine PERRIN en échange de leur carte.

Enfin, plusieurs manifestations ont d'ores et déjà été décidées :

- 25 janvier : sortie de ski
- Février : soirée carnaval
- Mars-avril : grande boum

Pour l'année 1991, la nouvelle carte est à retirer auprès de la trésorière.

Le club des jeunes souhaite à la population poncinoise une très bonne année 1991, en espérant vous retrouver nombreux lors de nos manifestations.

COMITE DES FETES

Notre association a encore bien oeuvrée au cours de cette année 1990 puisque le "Gros oeuvre" fut comme d'habitude la Fête Patronale. Il ne s'agit pas de "Routine"! chaque année il faut se retrouver à plusieurs reprise pour prévoir, décider et mettre en place toute l'organisation matérielle. C'est bien l'animation du dimanche après-midi qui demande le plus de travail; mais avec la bonne volonté de chacun le résultat fut très positif; Le but recherché était atteint: une participation massive d'enfants et d'adultes.

Effectivement c'est bien aux habitants de notre village à faire vivre et animer cette Fête. Nous avons fait le maximum pour que tous les volontaires soient invités à y participer.

Un grand Merci ira à toutes les personnes qui ont contribué au bon déroulement de celle-ci: Conscrits, Membres du Comité des Fêtes, Municipalité, Bénévoles, Sponsors.....
Merci aussi à tous les habitants de Poncins et des alentours pour l'accueil que vous avez fait à notre Association.

Notre Comité s'efforce depuis toujours à faire connaître ses Activités par le peu de moyens dont il dispose: affiches, articles journaux; N'hésitez pas à répondre à nos invitations, vous serez les bienvenus!

Que l'Année 1991 soit encore mieux réussie,

A bientôt

L'Assemblée Générale

En ouvrant la réunion, Monsieur Jean TAMAIN, Président, remercie Monsieur le Maire d'avoir accepté de suivre les travaux de cette assemblée.

Puis, par son rapport moral, il souligne que la foire aux cerises, comme toutes les foires de la région, subit un déclin. Ce n'est plus la foire automatique d'antan. Aujourd'hui, il s'avère nécessaire de l'organiser, de la stimuler par des marchés privés pour la maintenir, puisqu'elle répond encore à un besoin du monde agricole venant y traiter de nombreuses transactions ; elle est une journée d'animation assurant un renom au pays. La foire aux cerises est encore un lieu d'agréable rendez-vous à de nombreux citoyens qui, à leur façon, tiennent à faire la foire.

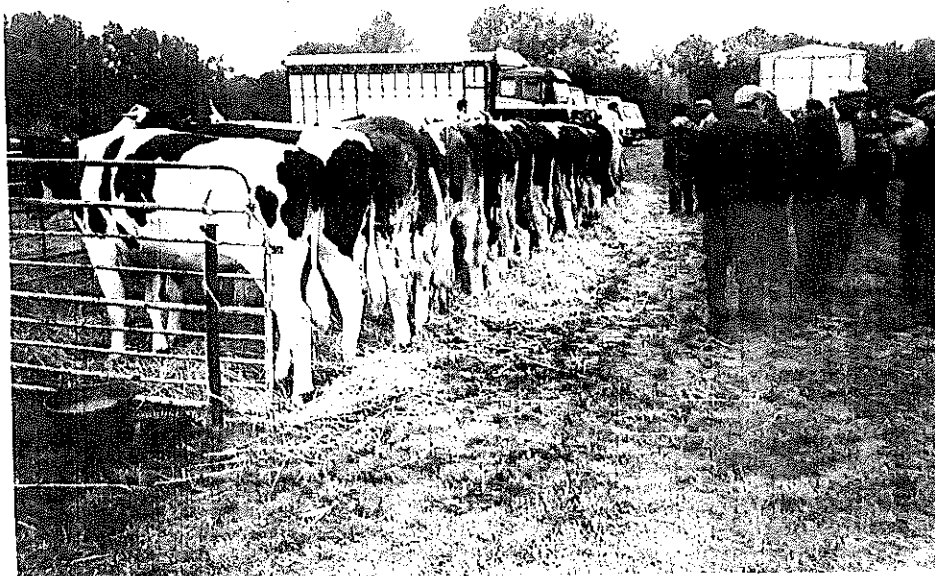

SUR
LE
FOIRAIL

Monsieur Aimé BOYER, en tant que trésorier, présentait un bilan financier très détaillé et restant encore positif.

Puis, l'élection pour le renouvellement du tiers sortant des administrateurs devait réélire Messieurs Aimé BOYER, Lucien THIVOLET, Adrien SIMON et élire Gérard GARNIER.

Quant à l'élection du bureau, elle devait reconduire, président : Mr Jean TAMAIN, vice-président : Mr Bernard PAGON, secrétaire : Melle Claudette DURON, trésorier : Mr Aimé BOYER.

C'est en souhaitant, "bon vent", à l'édition 1991 qui aura lieu le samedi 1er juin, que Monsieur TAMAIN rappelait le rôle important du Comité de la foire, aussi il compte sur tous ses collaborateurs.

GYMNASTIQUE VOLONTAIRE PONCINOISE

Lors de sa dernière assemblée générale, la G. V. P., sous la présidence de Madame Irène DURRET, a présenté le rapport moral et financier de l'année écoulée. Julien DUCHE, secrétaire, fait le bilan de la saison passée :

- 26 séances de gymnastique, festivités à l'occasion des fêtes de Noël, réveillon de la St Sylvestre en Haute-Savoie, tirage des Rois, dégustation des bugnes à l'occasion de Carnaval, randonnées pédestres, le loto du 4 février 1990; les rencontres de volley-ball et de badminton avec les sections G. V. de Salt-en-Donzy et d'Essertines-en-Donzy, l'initiation au tennis au Lignon, le mâchon de fin d'année.

Bernard DANIERE, trésorier, présente le rapport financier, laissant apparaître une gestion saine et équilibrée.

Les élections mandataires reconduisent le 1/3 sortant au Conseil d'Administration, à savoir : Irène DURRET, Henriette POULARD, Véronique MOULARD.

Ainsi complet, le Conseil d'Administration procède à l'élection du nouveau bureau :

<u>Présidente</u>	:	Henriette POULARD
<u>Vice-Présidente</u>	:	Andrée BURNOD
<u>Secrétaire</u>	:	Julien DUCHE
<u>Secrétaire Adjointe</u>	:	Janine PERRIN
<u>Trésorier</u>	:	Bernard DANIERE
<u>Trésorière-Adjointe</u>	:	Véronique MOULARD
<u>Membres</u>	:	Cl.VALOIS, F. DUCHE, I. DURRET

Cette année, Catherine CONSEILLON, Professeur d'E. P. S. a remplacé Julien DUCHE dans la direction des séances de gym, le mercredi soir de 18 h 30 à 19 h 30.

Avis est lancé aux amateurs dans une ambiance détendue.

LA

PETANQUE

PONCINOISE

LE 10 JUIN 1990 EST NE A PONCINS UNE NOUVELLE SOCIETE
"LA PETANQUE PONCINOISE" DONT LE SIEGE SOCIAL EST AU CAFE PERRIN.

LE BUREAU SERA COMPOSE DE LA FACON SUIVANTE :

- | | |
|-----------------------|---------------------------|
| - PRESIDENT D'HONNEUR | - MR JEAN CHAUVE |
| - PRESIDENT | - MR EMILE BAZELIS |
| - 1ER VICE PRESIDENT | - MR RENE RIBEYROL |
| - 2ME VICE PRESIDENT | - MR GERARD FOYATIER |
| - SECRETAIRE | - MR PIERRE JOLY |
| - SECRETAIRE ADJOINT | - MME MARIE-LOUISE SARDIN |
| - TRESORIER | - MR JEAN-FRANCOIS SALLET |
| - TRESORIER ADJOINT | - MR CHRISTIAN THIVOLLET |
- AINSI QUE 8 MEMBRES

ILS ONT DECIDE D'ORGANISER 4 CONCOURS RESERVES AUX LICENCIES DONT
LES DATES ONT ETE APPROUVE PAR LA FEDERATION DE PETANQUE :

- | | |
|---------------------|----------------|
| - DIMANCHE 31/03/91 | - 32 DOUBLETES |
| - DIMANCHE 19/05/91 | - 32 DOUBLETES |
| - DIMANCHE 14/07/91 | - 32 DOUBLETES |
| - DIMANCHE 06/10.91 | - 32 DOUBLETES |

DES RENCONTRES DOMINICALES AURONT LIEU PLUSIEURS FOIS DANS L'ANNEE
ENTRE SOCIETAIRES.

LES PERSONNES QUI DESIRENT DES LICENCES POURRONT VENIR LES DEMANDER
LES 2EME , 3EME ET 4EME DIMANCHE DE JANVIER DE 9H A 13H AU SIEGE.

- CADET - CADETTE
- JUNIOR MASCULIN FEMININ
- MINIMES MASCULIN FEMININ
- SENIORS MASCULIN FEMININ

BONS OU MOINS BONS VENEZ NOMBREUX A LA PETANQUE PONCINOISE

L'ASSEMBLEE GENERALE AURA LIEU LE SAMEDI 8 JUIN 1991 SALLE COMMUNALE
A 20 HEURES 30.



LISTE DES ASSOCIATIONS ET DES PRESIDENTS (TES)

DE LA COMMUNE

Association Culturelle Poncinoise	Mr PUZENAT Guy le Bourg - 42110 PONCINS
Football Club de la Plaine	Mr BORY Louis Brullioles - 42110 PONCINS
Conseil de Parents d'Elèves	Mr DURRET Raymond Les Rôtis - 42110 PONCINS
Sté Amicale Boule Poncinoise	Mr SALOT Pierre Les Bruyères - 42110 PONCINS
Comité des Fêtes	Mr BLANCHON Jean-Paul Le Bourg - 42110 PONCINS
Association de la Gymnastique Volontaire	Mme POULARD Henriette Les Rôtis - 42110 PONCINS
Jacky's Club	Mr REYNAUD Thierry Rue des Commandeurs - 73360 LES ECHELLES
Conseil de Parents d'Elèves du CES de Feurs Rive gauche	Mr DECAUX Bernard Carrefour - 42110 CLEPPE
F.N.A.C.A. Section Poncins	Mr VACHERON André L'Olme - 42110 CLEPPE
Association des Anciens Prisonniers	Mr REYNAUD Jean-Louis Les Dimanches - 42110 PONCINS
Association des Anciens Combattants	Mr MERLE Paul 8,rue Saunerie - 42110 FEURS
Fanfare de Saint-Germain-Laval	Mr THOMAS Bernard Route de St Martin - 42260 ST GERMAIN- LAVAL
Association Sportive et Culturelle de l'Ecole Publique	Mr CHEBANCE Jean-Pierre Le Hameau des Varennes - 42110 PONCINS
Comité de la Foire	Mr TAMAIN Jean Les Périchons - 42110 PONCINS
Comité pour les Anciens	Mr PEPIN Antoine Goincet - 42110 PONCINS
La Pétanque Poncinoise	Mr BAZELIS Emile Chez Mme Josette DURRET - 42110 PONCINS

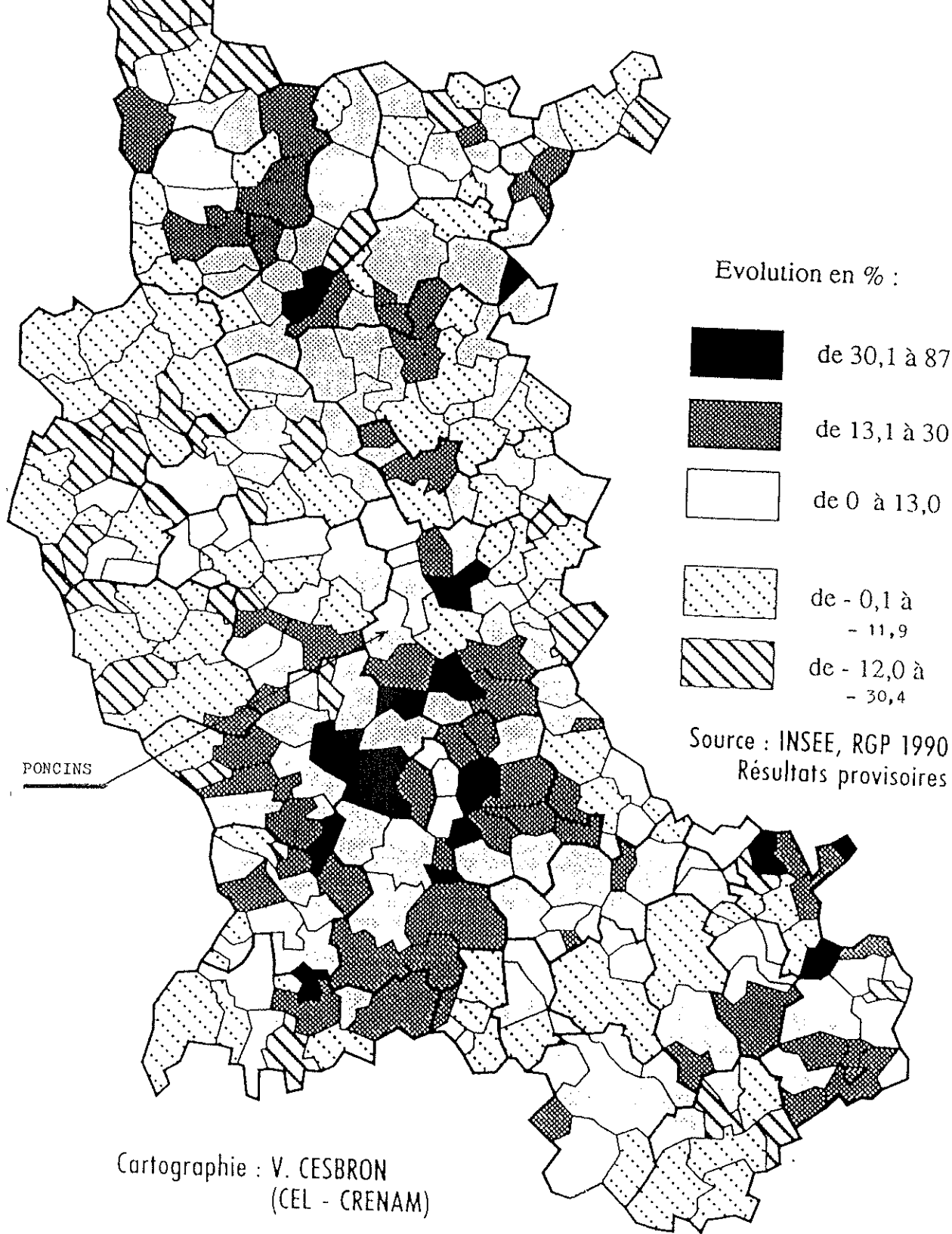

Une image des contrastes locaux dans la Loire
Les évolutions démographiques 1982-1990

RECENSEMENT 1990

- 233 résidences principales
- 73 résidences secondaires
- 683 habitants
- Rappel : 634 habitants en 1982

CONCOURS COMMUNAL

A) <u>Maison avec cour ou jardin</u>		
1er - THOLLOT Dominique	24,20	pts
2e - DOUHERET Maurice	23,33	pts
3e - PUZENAT Guy	21,80	pts
4e - BILLAUD Jean-Paul	21,66	pts
5e - MEY Marcel	21,00	pts
6 ex DURRET Raymond	20,60	pts
VILLE Robert	20,60	pts
8e - BAROUX Benoît	20,50	pts
9e - SARDIN Lily	20,33	pts
10 ex POULARD Roger	20,20	pts
THIVOLET Lucien	20,20	pts
B) <u>Décor voie publique</u>		
1er - GIRARD Georges	23,66	pts
C) <u>Balcons - Terrasses</u>		
1er - NICOTA Edmond	25,50	pts
2e - GAUMOND Michel	24,25	pts
3e - REYNAUD Jean	24,00	pts
4e - BURNOD Yvon	22,60	pts
5e - RIVET Francis	22,25	pts
D) <u>Fenêtres</u>		
1er - SALLET Joséphine	22,60	pts
2e - BLANCHON Jean-Paul	21,66	pts
3e - BOUQUIN Jenny	17,66	pts
F) <u>Commerces</u>		
1er - PERRIN Yves	26,00	pts
G) <u>Fermes - Anciennes fermes</u>		
1er - DELEURENCE J. Marc	23,25	pts
2e - DURON Claudette	21,25	pts
3e - METTON Jean	20,00	pts

CONCOURS DU SICMMAT

A) <u>Maison avec cour ou jardin</u>		
PUZENAT Guy	18,74	pts
RIVET Francis	17,41	pts
REYNAUD Jean	17,24	pts
B) <u>Décor voie publique</u>		
MARGOTAT Roger	18,91	pts
BOUQUIN Jenny	16,41	pts
GIRARD Georges	16,08	pts
C) <u>Balcons</u>		
NICOTA Edmond	21,99	pts
RIVET Jean-Louis	17,74	pts
GAUMOND Michel	16,74	pts
D) <u>Fenêtres</u>		
CHEMINAL Maurice	16,74	pts
F) <u>Commerces</u>		
4e - PERRIN Yves	18,12	pts
G) <u>Fermes - Anciennes fermes</u>		
4e - DELEURENCE J. Marc	23,08	pts
8e - DURON Claudette	21,49	pts

** La Commune de PONCINS se classe
 9ème sur 29 communes primées.

CONCOURS DEPARTEMENTAL

Catégorie D) Maisons avec seulement fenêtres fleuries

20e - BLANCHON Jean-Paul

Catégorie F) Commerces

9e - Café PERRIN

La Commune de PONCINS se classe 8ème sur 88 communes inscrites.



VILLE DE SAINT-ETIENNE

LABORATOIRE MUNICIPAL

6, RUE MONTYON 42000 SAINT-ETIENNE TÉL. 77 74 22 46
Agréments Ministériels : Santé (Contrôle Sanitaire des eaux), Environnement (1, 3 et 4)

BULLETIN DE RESULTATS DU : 09/11/1990

N° ANALYSE : 9004763 Nombre d'échantillons : 01 N° COMMANDE :

Origine.. : S.I. DU LIGNON S.I. DU LIGNON
Demandeur : C.I.S.E. AGENCE DE ST GERMAIN
Duplicata : MAIRIE DE CLEPPE
Facture.. : C.I.S.E. AGENCE DE ST GERMAIN 42110 FEURS

COUT DE L'ANALYSE : 118,70F H.T
(Pour le règlement attendre l'avis de la Recette Municipale)

Date de réception : 06/11/1990
Heure : 08:18

— Preleveur : DDASS MR.MATUZESKY

IDENTIFICATION DE L'ECHANTILLON

9004763-01

Nature de l'analyse.. : EAU D'ALIMENTATION
Unité distribution... :
Unité de captage..... :
Lieu du prélèvement.. : PONCINS ROB ECOLE
Référence prélèvement :
Date de prélèvement.. : 05/11/1990
Heure de prélèvement. :
Motif de prélèvement. :
Renseignements divers :

Type d'analyse : ANALYSE DE TYPE III EAU TRAITEE

Libellé	Résultats	Unité
CHLORE TOTAL	<0.05	mg/l
CARACTERES ORGANOLEPTIQUES	LIMPIDE	
COLIFORMES TOTAUX	0	/ 100 ml
COLIFORMES FECAUX	0	/ 100 ml
BACTERIES ANAEROBIES SULFITO REDUCTRICES	0	/ 100 ml
CONDUCTIVITE à 20°	287	microS/cm
pH à 20°	8.10	

CONCLUSION :
EAU CONFORME AUX NORMES DES EAUX
DE DISTRIBUTION

Le Directeur
du Laboratoire

*** C A L E N D R I E R

D E S

M A N I F E S T A T I O N S ***

M A R S

Samedi 9 : Soirée Familiale du F. C. P.
Samedi 16 : Soirée diapositives de l'A. C. P.
Mardi 19 : Commémoration du 19 mars 1962 (FNACA)
Dimanche 31 : Tournoi de pétanque de la Pétanque Poncinoise

A V R I L

Lundi 1er : Tournoi de sixte du F. C. P.
Samedi 6 : Soirée Familiale du C. P. E.
Samedi 13 : Soirée fleurissement communal
Samedi 20 : Soirée musique de l'A. C. P. à l'Eglise

M A I

Mercredi 1er : Tournoi de boules de la FNACA
Samedi 4 : Challenge Boules
Mercredi 8 : Commémoration du 8 mai 1945
Dimanche 12 : Sortie pedestre de l'A. C. P.
Samedi 18 : Boules
Dimanche 19 : Tournoi de la Pétanque Poncinoise
Dimanche 26 : Fête des Mères à la salle communale

J U I N

Samedi 1er : Foire de PONCINS
Samedi 8 : Assemblée Générale de la Pétanque Poncinoise
Dimanche 9 : Rallye de l'A. C. P.
Samedi 15 : Concours de pétanque du C. P. E.

J U I L L E T

Samedi 6 : Voyage de l'A. C. P.
Dimanche 14 : Fête du 14 juillet
Tournoi de pétanque de la Pétanque Poncinoise
Dimanche 28 : Boules

A O U T

Samedi 10)
Dimanche 11) FETE PATRONALE
Lundi 12)

NAISSANCES HORS DE LA COMMUNE

24.05.90 DELORME Séverine
07.06.90 METTON Ludovic
15.08.90 BASSON Philippine Monique Michelle
29.08.90 BOURG Xavier Christophe Joseph
21.09.90 CHAUVE Olivier François Henri
23.11.90 PONTILLE Sarah Andréa Evelyne Stéphanie Philomène

ACTES DE MARIAGE

23.06.90 BAROUX Christian Claude Bernard et VAURE Isabelle Jeanne
21.07.90 REYNAUD Gilles Christian Marcel et GEY Pascale Antoinette

ACTES DE DECES et de TRANSCRIPTION DE DECES

09.01.90 FOURNEL Pierre
01.02.90 COLLOMB Claude
07.02.90 SARDIN Aimé
06.09.90 CHASSAGNON Antoinette
14.09.90 PRUVOST Alice
05.11.90 PALANDRE Pierre
02.09.90 MOLLON Benoît

LE DEPART DE MADEMOISELLE FOURNEL

Très touchée par toute la sympathie qui lui a été témoignée à l'occasion de son départ, Mademoiselle Madeleine FOURNEL, par l'intermédiaire de l'ECHO du LIGNON adresse ses vifs remerciements à toute la population locale et fait savoir que l'enveloppe qui lui a été remise sera affectée à l'achat d'un frigo-congélateur.

