

L' ECHO

DU LIGNON

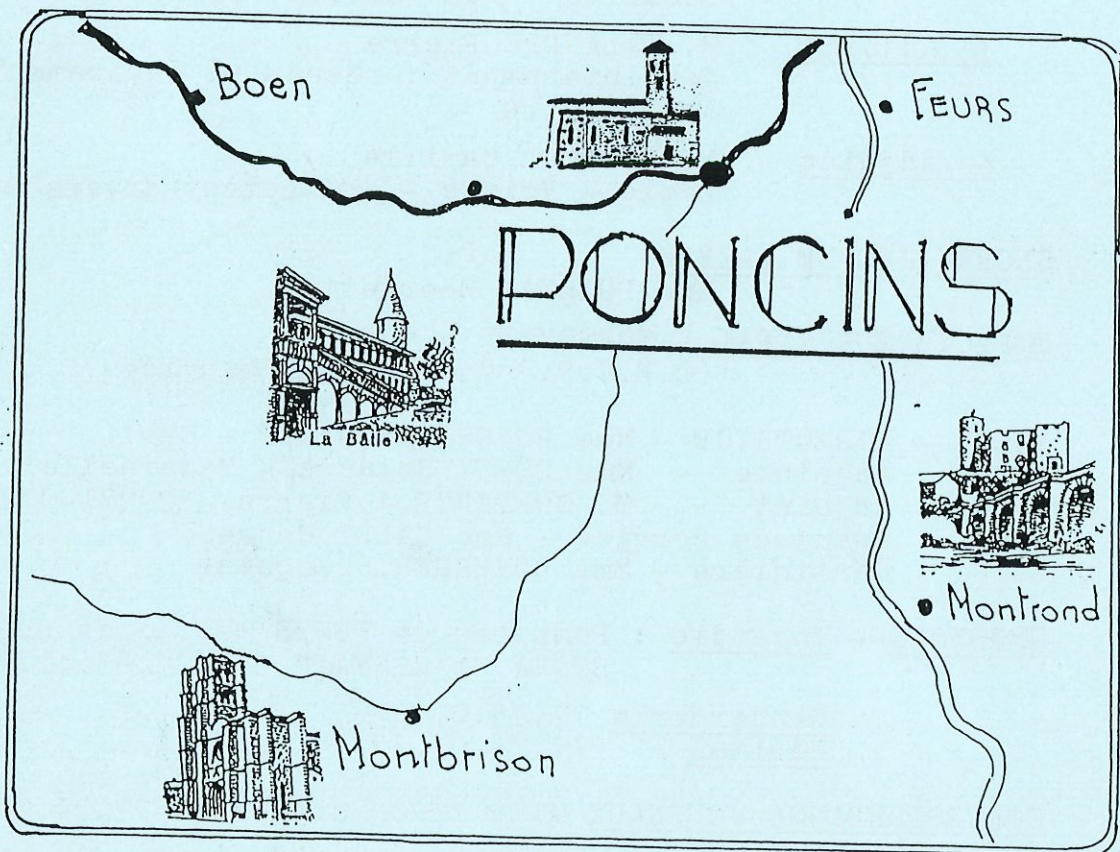

BULLETIN MUNICIPAL

N° 8

DÉCEMBRE 87

MAIRIE

DE

PONCINS

42110 FEURS

Téléphone (77) 26.00.85
Futur n° 77.27.80.09

SECRETARIAT DE MAIRIE

Jours et heures d'ouverture

- Lundi)
- Mardi) de 15 à 17h
- Jeudi)
- Vendredi de 15 à 19h

MAIRE - M. PEPIN Antoine
permanence le vendredi de 18 à 19h

ADJOINTS et leurs fonctions

1er adjoint - Mlle DURON Claudette
Secrétariat - Social

2è adjoint - M. SARDIN Aimé
Sécurité - Gendarmerie- Pompiers

3è adjoint - M. PALANDRE Pierre
Assainissement : réseau et équipement
Agriculture

4è adjoint - M. VIRICEL Camille
Ecole - Voirie - Equipement divers

SECRETAIRE DE MAIRIE

Mme PUZENAT Georgette

EMPLOYE MUNICIPAL - FOSSOYEUR

(O.E.V.P.) M. BLANCHON Maurice

ECOLE - DIRECTRICE - Mme BOYER Andrée CP - CE 1
Adjointe Mme DUPUY Solange - Maternelle
Adjoint M. CHEBANCE J.Pierre CE2-CM1-CM2
Agent de service - Mme SALET Renée
Cantinière - Mme DUVERGER Françoise

URGENCES - Incendie : Pompiers de FEURS tél.18 et prévenir
SOGFA St GERMAIN Tél.77.65.40.33

Gendarmerie 77.26.01.09

Hôpital 77.26.03.33

CORRESPONDANCE JOURNAUX Mlle DURON Claudette 77.26.01.70

LE MOT DU MAIRE

=====



Le 25 septembre, nous avons accompagné Monsieur Jean VIALLERON à sa dernière demeure.

Le silence qui planait sur la cérémonie témoignait du profond respect que tous nous portions au défunt.

Monsieur VIALLERON qui était âgé de 86 ans, avait été élu en 1965 et réélu jusqu'à ce jour. Il avait été adjoint de 1965 à 1983.

Son image restera longtemps parmi nous.

Sa bonhomie et ses jugements mesurés étaient le reflet de ces personnes à qui l'on peut s'adresser pour un conseil.

Comme l'a dit une personne pour ses funérailles : il était simple et très intelligent, il avait de profondes connaissances dans tous les domaines, politique, sport, culture. Passons sous silence le domaine des Jeux.

Cette séparation nous a fait faire un retour sur le passé, mais regardons l'avenir.

Pour l'équipe municipale, l'avenir de la population c'est l'équipement collectif. Plusieurs projets sont à l'étude ou en cours de réalisation. S'il y en a plusieurs, c'est un certain concours de circonstances. Un proverbe dit qu'il faut battre le fer quand il est chaud, et c'est ce qui se passe.

Ces projets seront détaillés dans un prochain Bulletin Municipal. Ils concernent :

- l'extension et l'aménagement de l'école
- la constitution de réserves foncières
- l'équipement du Terrain du Lignon
- l'aménagement du secrétariat

Ces projets retiennent toute notre attention. Quant à leur financement et leur rationalisation, chers amis, soyez patients.

Je ne peux terminer sans vous dire à l'approche de 1988 Bonne et Heureuse Année, souhaitant qu'elle nous apportera l'entente qui nous rendra la vie agréable dans notre commune.

A. PEPIN

UN PEU D'HISTOIRE

=====

PONCINS DEPUIS LA NUIT DES TEMPS...

Si le centre du bourg semble immuable, mais ce n'est qu'une apparence, il n'en est pas de même de certains hameaux : que de maisons neuves à Brullioles, à Goincet, à la Varenne ! Mais au fait, y a-t-il longtemps qu'existe notre Poncins ?

Oui, il y a des milliers d'années ; la preuve ? C'est vers 1888 - 1890 que le peintre BEAUVÉRIE, amené chez nous par les frères LUMIÈRE (le cinéma !) et par Félix THIOLLIER (auteur du Forez Pittoresque), découvrait, en se promenant au bord du Vizézy, à Précivet, des pierres taillées, des outils en silex, et en quantité telle qu'il fallait bien penser à un atelier de taille d'outils en pierre. Recueillis en grand nombre (un des collecteurs fut, vers 1898, Joanny BLEIN), ces silex ont été donnés au Musée de la Diana à Montbrison et à celui de Feurs. Les hommes qui vivaient à cette lointaine époque (il y a 4 000 ans à peu près) n'ont pas laissé beaucoup d'autres traces, sinon le nom de nos deux rivières, le Lignon (il y a un autre Lignon dans le département de la Haute Loire) et le Vizézy, noms dont personne n'a découvert la signification ; nous ne savons rien du langage parlé alors. Mais on peut réfléchir sur la vie des hommes en ce temps-là, vivant probablement non loin des points d'eau et dans des abris en branchage sans doute. Pour leur travail de taille, d'aiguisage des outils de pierre (grattoirs, lames, haches, flèches), où trouvaient-ils des silex ? Pas chez nous : nous sommes un pays de granit (avec quelques petits volcans : la Roche, le Mont d'Uzore, Montverdun) Pour en trouver, il fallait aller en Beaujolais (au nord de Villefranche) ou, mieux, en Mâconnais : plus de 100 km de trajet. Il y avait donc déjà des chemins, et des chemins en bon état : une charge de caillou ne se transporte pas comme un kilo de sucre ! C'est une constatation étonnante : des chemins entretenus sont signe d'une société organisée ; les "pépés" de ce temps-là n'étaient pas des sauvages !

On trouve d'autres traces des Poncinois, mais 20 siècles, 2 000 ans, après les tailleurs de silex : ce sont des Gaulois. Ces traces sont des poteries et des noms de lieux. C'est à Goincet qu'ont été mises au jour des milliers de poteries noirâtres (des vases, des coupes, des bols) : elles sont en cours de classement au Musée de Feurs. Quant aux noms, les voici :

le Gond (qui ne s'est écrit avec un "d" final que depuis 1750) dont le nom, en gaulois, comme Gand, Aujon, Auzon, Anzon veut dire "la rivière"

Goincet (Goncel jusque vers 1650) : le hameau près du Gond
Loirde la colline qui ressemble à un marteau (ord en gaulois)
la Siaulaie (comme la Sioule en Bourbonnais) : l'endroit de la rivière où la berge est creuse

la Varenne : l'endroit où l'on trouve de l'eau (à rapprocher des noms de rivières Var, Varèze, Varines).

Depuis 5 ans, nous savons de manière certaine qu'ont bien vécu, près de Feurs, "nos ancêtres les Gaulois" : la fouille de l'extraordinaire cimetière gaulois de la rue Saint Antoine à Feurs a permis de découvrir, outre des urnes, des vases où l'on plaçait les restes des corps incinérés, des vases peints magnifiques, des armes, des bijoux. On avait déjà fouillé à Feurs la base de murs en pierre sèche (les Gaulois n'utilisaient pas le mortier) des maisons gauloises là où l'on a construit la maison de la commune de Feurs.

Ces Gaulois subirent très vite l'influence des Romains lors de l'occupation romaine (52 avant Jésus Christ). C'est que, depuis 200 ans au moins, les Romains venaient apporter (huile, belles poteries, vin) et s'approvisionner (tonneaux, outils en fer) au marché, à la foire (forum en latin) des Ségusiaves (le nom de nos ancêtres gaulois). Aussi les Ségusiaves ne s'opposèrent-ils pas aux armées de Jules César (alors que à les Auvergnats, les Arvernes, combattirent avec leur chef Vercingétorix : pas Astérix, attention !!!). Le marché des Ségusiaves, en latin FORUM SEGUSIAVORUM, devint ville romaine avec ses monuments, ses fortifications, ses routes, sa distribution d'eau (un tuyau d'amenée d'eau, en poterie, trouvé par Monsieur C. VIRICEL à l'emplacement de sa maison), ses égouts. A Poncins, on se mit à vivre à la mode romaine. De très nombreuses tuiles à rebord, des débris de poteries ont été trouvés en de nombreux points de la commune (Goincet, Sancieux, la Mure : champ sous la maison de Francis RIVET, Précivet). Les habitants, pour être à la mode, prirent des noms romains (comme à l'heure actuelle on appelle les enfants Jeremy ou Cinthia) et les lieux furent aussi désignés par des mots latins :

PONCINS : le lieu, la "villa" de Poncinus (diminutif du nom latin Poncius, tout à fait à la mode : Ponce Pilate...)

PRECIVET : la villa (on en a découvert les vestiges) du Gallo romain Precius (même origine que Précieux)

SANCIEU : (avec un "X" depuis 1835) la villa de Sancius

La BARGE : la balme au-dessus de la rivière (c'est du bas-latin, celui que parlaient les Poncinois, pas le beau latin parlé à Rome)

BRULLIOLES : l'endroit broussailleux (comme dans d'autres villages le Breuil, le Briat, le Bréat)

La PINE : (le cadastre actuel l'appelle la Lapine !!!) en latin les noms d'arbres sont généralement féminins (notre patois disait une puble (un peuplier), une platane).

Puis la vie paisible de la région de Feurs fut bouleversée, vers 380 après le Christ, par les "grandes invasions" : poussées par des populations affamées, de race jaune (des Mongols) des peuplades germaniques déferlèrent chez nous, pillant et incendiant villes et villages. Puis vinrent les Arabes au VI^e siècle, mais ils n'arrivèrent pas en Forez, puis les Normands, du VII^e au IX^e siècle, venant de Norvège... Quand on pratique des fouilles, on trouve (sous les vestiges du Moyen Age) au dessus des restes romains, 30 à 60 cm de cendres, témoins des incendies. Et, depuis le IV^e siècle donc, jusque vers l'an 1 000 AUCUNE TRACE (murs, maisons, poteries) n'a subsisté qui permette d'avoir la moindre idée de la vie chez nous pendant 600 ans au moins

SUR TROIS NOMS DE LIEUX A PONCINS...

LA BEAUGENDRE est une récente et magnifique erreur du cadastre. Le nom véritable est BEAUJEANDE : une famille BEAUJEAN vint s'installer là au XVIII^e siècle. La ferme prit le nom des propriétaires. La famille elle-même était originaire de Violay et le nom doit être interprété en "Bost Jean" : le bois de Jean. Rien à voir avec ce ridicule Neaugendre (pendant de la belle-fille sans doute !)

Le domaine de la LAPINE est encore plus ridicule : jusqu'en 1955, il s'agit de La Pine - le Pin (les noms d'arbres sont souvent féminin en patois : une puble pour un peumplier). Le nom, mal compris par les fonctionnaires du cadastre a donc été déformé tout récemment.

Même chose pour les ROTIES, qui font penser à des tartines ! Il s'agit des Rôtis, les terrains sans points d'eau qui "rôtissent" en été.

Propos recueillis auprès de
Mademoiselle M. GONON

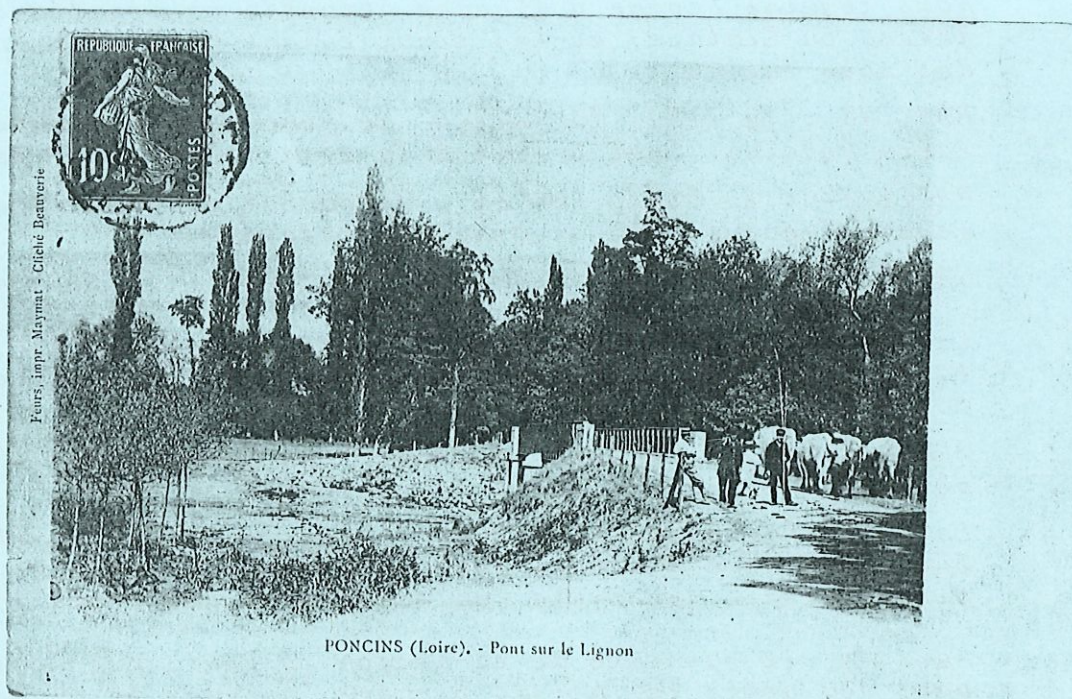

D'après une carte postale
oblitérée en 1908
(Cliché Beauverie)

=====

- Sont électeurs, sous réserve qu'ils jouissent de la capacité électorale, les français et les françaises âgés de 18 ans à la clôture de la liste électorale (29 février 1988).

Les personnes qui ont omis de se faire inscrire ou qui ont changé de résidence et les nouveaux électeurs peuvent demander leur inscription en mairie jusqu'au 31.12.87. inclus.

- Dorénavant l'extrait d'acte de naissance sera systématiquement exigé pour la délivrance d'une première Carte Nationale d'Identité ou le remplacement d'une carte perdue ou volée.

- Les riverains des cours d'eau non domaniaux sont tenus d'appliquer avant le 31 décembre 1987 le règlement annuel de l'entretien des berges et du fond des cours d'eau comme il a été précisé dans le n° 2 de l'Echo du Lignon.

- Pour prétendre à la destruction des pies, corbeaux, corneilles et étourneaux, des imprimés sont à retirer en mairie où ils devront être remis, dûment remplis, pour le 5 février 1988, dernier délai.

- Certains papiers doivent être conservés durant :

2 mois

- Les chèques postaux.

1 an

- Factures de déménagement ou de transporteur.
- Certificats de ramonage.
- Notes d'hôtel et de restaurant.

2 ans

- Factures d'eau - E.D.F.-G.D.F. - Téléphone.
- Quittance de primes d'assurances.
- Courrier échangé avec votre assureur à la suite du règlement d'un sinistre.
- Facture pour l'achat d'une voiture.
- Notes des médecins, des dentistes, des chirurgiens, des pharmaciens, des vétérinaires, ainsi que des sages-femmes.
- Bulletins de versement des allocations familiales.
- Talons et récépissés de mandats.

3 ans

- Redevances télévision

5 ans

- Quittances de loyer.
- Bail : à conserver cinq ans après avoir quitté un logement en location, parce que c'est le délai pendant lequel le propriétaire peut réclamer des sommes qu'il estime dues.
- Courrier échangé avec le propriétaire d'un logement.

- Bulletins de cotisation de sécurité sociale et d'allocations familiales.
- Preuves du versement des pensions alimentaires.

6 ans

- Les documents fiscaux : tous les documents utilisés au moins six ans, c'est-à-dire un an de plus que le délai de prescription légale (cinq ans) : avertissements du percepteur, copies des déclarations fiscales, preuves de paiement de l'impôt.

10 ans

- Décomptes de charges locatives.
- Factures d'entrepreneur ou d'architecte.
- Factures de réparations (peinture, plomberie ou de chauffage par exemple), pour un artisan inscrit au registre du commerce.
- Factures d'un agent immobilier.
- Factures d'un garagiste (si c'est un commerçant).

30 ans

- Factures de réparations pour un artisan inscrit au registre des métiers.
- Avis de remboursement d'un sinistre en matière d'assurance.
- Talons de chèques.
- Relevés de comptes bancaires ou postaux.
- Arrêts de travail.
- Bulletins de versement des prestations de sécurité sociale.
- Certificats de grossesse.

Pendant toute la durée de l'opération

- Bons de garantie.
- Factures d'achat d'objet de valeur, ou d'automobile, de matériel HI-FI, d'appareil photo : utile en cas de demande de l'administration fiscale ou des douanes.
- Etat des lieux pour une location : jusqu'au remboursement de la caution.
- Titres de propriété : jusqu'à la revente.
- Contrats d'assurances : jusqu'à la résiliation du contrat.
- Bons de garantie et carnet d'entretien d'une voiture : jusqu'à la revente.

Toute votre vie

- Pièces d'identité : à condition de les faire renouveler quand elles arrivent à expiration.
- Livret de famille.
- Livret militaire.
- Documents concernant les pensions civiles et militaires.
- Dossier de retraite.
- Bulletins de travail.
- Contrats de travail.
- Contrats de mariage.
- Actes de divorce.
- Dossiers médicaux.
- Diplômes scolaires et universitaires.
- Livrets de caisse d'épargne ou livrets bleus de crédit mutuel.
- Testament.

F I N A N C E S
=====

I- Les travaux de rénovation de la Maison ex-CROZET viennent de s'achever. Nous vous présentons ci-après le détail du coût de ces travaux.

TRAVAUX SUBVENTIONNES

<u>Entreprises</u>	<u>H.T.</u>	<u>T.V.A.</u>	<u>T.T.C.</u>
Maçonnerie - M. DUPUY	78 038,30	14 515,12	92 553,42
Menuiserie - F. RIVET	13 397,00	2 491,84	15 888,84
Platrerie - Peinture - M. CHEMINAL	35 728,30	6 645,46	42 373,76
Electricité - J-F. SALLET	6 810,00	1 266,66	8 076,66
	<u>TOTAL</u>	<u>133 973,60</u>	<u>24 991,08</u>
		158 892,68	

Montant de la subvention calculée sur le montant H.T. des travaux :
52.069,00 F

TRAVAUX NON SUBVENTIONNES

<u>Entreprises</u>	<u>H.T.</u>	<u>T.V.A.</u>	<u>T.T.C.</u>
Menuiserie - F. RIVET	13 212,60	2 457,54	15 670,14
Electricité - J-F. SALLET	7 903,00	1 469,96	9 372,96
Platrerie - Peinture - M. CHEMINAL	7 243,12	1 347,22	8 590,34
	<u>TOTAL</u>	<u>28 358,72</u>	<u>33 633,44</u>

Montant global des travaux : 192 526,12 F T.T.C.

Financement : - Subvention : 52 069,00 F
- Fonds libres : 140 457,12 F T.T.C. (dont TVA 30 265,80)

II- Des travaux d'isolation des salles de classes ont été réalisés cet été, en voici le détail:

<u>Entreprises</u>	<u>H.T.</u>	<u>T.V.A.</u>	<u>T.T.C.</u>
Menuiserie - F. RIVET	20 735,80	3 856,86	24 592,66
Platrerie - Peinture - M. CHEMINAL	33 067,00	6 150,46	39 217,46
	<u>TOTAL</u>	<u>53 802,80</u>	<u>63 810,12</u>

Financement : - Subvention : 22 923,00 F
- Fonds libres : 40 887,12 F T.T.C. (dont TVA 10 007,32)

VIE ASSOCIATIVE



FANFARE ST GERMAIN LAVAL - PONCINS

=====

Comme chaque année, la saison musicale de la Fanfare s'est terminée par le point d'orgue de la Sainte Cécile, le dimanche 22 novembre dernier : Messe en l'église paroissiale de St Germain Laval, concert, repas d'amitié.

Cette saison écoulée a vu la Fanfare St Germain - Poncins se produire en différents lieux où elle a été très appréciée, et en particulier au Festival de Charlieu.

Pour 1988, la Fanfare a en préparation une animation musicale pour la sympathique Soupe aux Choux qui sera servi à PONCINS sur les bords du Lignon, les 4 & 5 juin.

Le programme détaillé des prestations de la Fanfare, pour l'année à venir, n'est pas encore définitivement arrêté. Cependant, est assurée la présence de la formation au Festival de RIORGES, ainsi qu'aux cérémonies officielles et à diverses animations de fêtes locales.

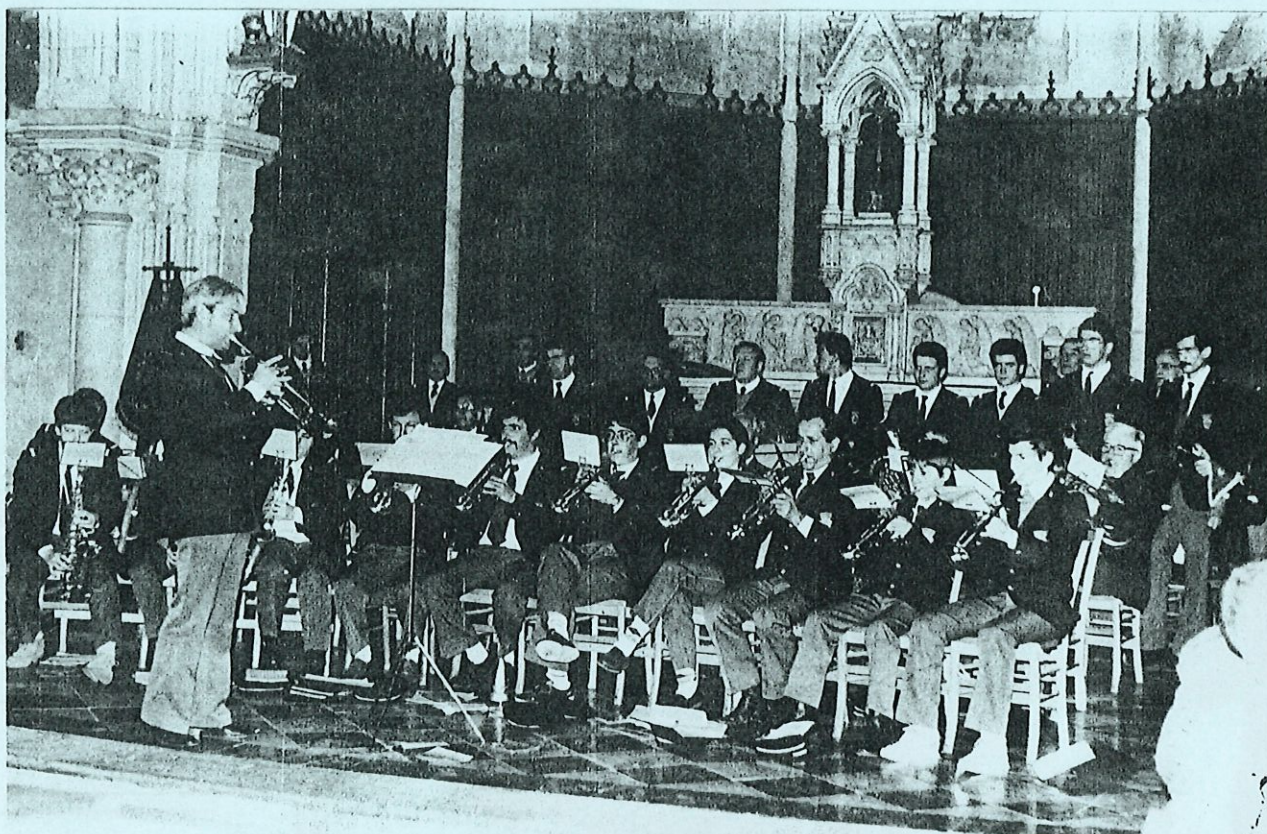

ASSOCIATION CULTURELLE PONCINOISE

AVEC LE REFLET IMAGÉ DE QUELQUES UNES DE SES ACTIVITÉS 1987
L'ACP PROPOSE LE CALENDRIER DE SA PROCHAINE SAISON A
TOUTES LES PERSONNES INTÉRESSÉES.

LORS DE LA SORTIE
PEDESTRE DE MAI ET DU
RALLYE PROMENADE DE
JUN..... DEUX
OCCASIONS DE BONNES
PARTIES DE PÉTANQUE!



SUR LE LAC DES
SETTONS.....
C'ÉTAIT AU VOYAGE
DU 4 JUILLET, QUI
ALLIAIT CULTURE
ET DETENTE.

LE 19 SEPTEMBRE:

DEUX MOUTONS
ET 120 CONVIVES,
C'ÉTAIT LE MÉCHOUI.



ACTIVITÉS 1987 - 1988

PROJECTION DE DIAPOSITIVES	21 NOVEMBRE	1987
SOIREE DES ROIS (avec animation)	9 JANVIER	1988
CARNAVAL	20 FEVRIER	1988
PROJECTION DE DIAPOSITIVES	12 MARS	1988
PROJECTION DE DIAPOSITIVES	23 AVRIL	1988
SORTIE PEDESTRE	15 MAI	1988
FOIRE	4 JUIN	1988
RALLYE - CONCOURS DE PETANQUE	12 JUIN	1988
VOYAGE	2 JUILLET	1988
MECHOUI	17 SEPTEMBRE	1988
ASSEMBLEE GENERALE	15 OCTOBRE	1988
25 ème ANNIVERSAIRE	NOVEMBRE	1988
BIBLIOTHEQUE	2ème dimanche de chaque mois de 11 H à 12 H	
PHILATHELIE	2ème mardi de chaque mois à 17 H	
SCRABBLE	2ème et 4ème mardi de chaque mois à 20 H	

COMITE DE LA FOIRE

Malgré la conjoncture du moment, peu favorable aux foires l'édition 1987 de la foire locale a encore connu un certain succès.

Cette foire répondant à un besoin du monde agricole de toute une région, le Comité s'attache à bien la maintenir, voire même l'enrichir. Aussi, c'est afin de l'organiser de mieux en mieux que le Comité s'est élargi de deux membres avec l'arrivée en son sein de Christian BAROUX et de Maurice VILLE.

Faisant suite à la foire, les manifestations qui se déroulent l'après-midi et en soirée au terrain du Lignon, contrariées peut-être par un concours de circonstances n'ont pas connu cette année un très grand succès. Néanmoins, ces manifestations seront renouvelées en 1988 et seront assurées avec la collaboration de l'Association Culturelle et de la Fanfare ST-GERMAIN-PONCINS.

Souhaitons donc un bon succès à la foire 1988 et également à sa soirée champêtre qui doit sentir bon la soupe aux choux.



En espèce ovine, de beaux sujets représentaient l'élevage local.

GYMNASTIQUE VOLONTAIRE PONCINOISE

Fin octobre, la G.V.P. tenait son assemblée générale statutaire. Suite à cette assemblée un nouveau bureau fut élu:

Présidente : Irène DURRET
Vice-Présidente : Andrée BURNOD
Secrétaire : Julien DUCHE
Secrétaire adjointe : Henriette GAGNIERE
Trésorière : Clotilde VALOIS
Trésorière-adjointe : Madeleine FOURNEL
Membres du bureau : Janine PERRIN, Josette CARADOT, Francine DUCHE.

Les séances de gymnastique ont lieu tous les jeudis à 18h30 à la salle communale. Elles sont animées par Julien DUCHE Professeur d'E.P.S.; Marie-Jo RIVET animatrice G.V. assure une séance le lundi à 15h.

La G.V.P. compte actuellement une trentaine de licenciés. Elle invite les personnes souhaitant pratiquer une activité physique à leur convenance à contacter les responsables.

Le calendrier des manifestations à venir a été étudié par le bureau :

Sorties pédestres : la G.V. participera à un certain nombre de randonnées pédestres comme l'an dernier (parution par voie de presse quand le Comité départemental du Tourisme aura établi son calendrier.)

Tirage des rois : Jeudi 7 janvier à 19h30 salle communale.

Sorties ski : 1 ou 2 sorties sont prévues lorsque le temps et l'enneigement le permettront.

Bal : Mercredi 11 mai 1988
Samedi 14 mai 1988

Repas de fin de saison : Samedi 11 juin 1988

Assemblée Générale : Jeudi 15 septembre 1988 à 18h30.

Un projet de voyage de fin de saison va être étudié.

Un retour sur la saison dernière : La G.V.P. a participé à des rencontres de volley-ball avec les G.V. amies de SALT EN DONZY et d'ESSERTINES EN DONZY, à des randonnées pédestres : Montchal Château d'Aix, Pouilly les Feurs, Civens, Bussièrès.....

F.C. PLAINE

Avec l'hiver arrive la fin de la première partie de la saison pour nos footballeurs.

Cette année le club a engagé neuf équipes dans la compétition : six équipes de Jeunes, deux équipes Séniors et l'équipe du Critérium du samedi.

Une nouveauté en Jeunes, les Pupilles évoluent à onze le dimanche matin, cette nouvelle formule devrait permettre à ces joueurs de s'adapter plus rapidement au grand terrain. Les premiers résultats enregistrés par ces équipes sont dans l'ensemble satisfaisants.

Chez les Séniors la saison s'annonce bien, l'équipe II est invaincue et devrait logiquement accéder l'an prochain à la 2^e division.

L'équipe I occupe elle aussi la première place et avec le sérieux mis à l'entraînement et si l'effectif n'est pas trop décimé par les blessures cette équipe pourrait bien elle aussi envisager la montée, mais soyons réalistes et attendons le 8 mai, date de la fin du championnat.

L'équipe des anciens du critérium, avec l'arrivée de nouveaux joueurs se maintient allègrement en 3^e série.

Joueurs et Dirigeants de la société vous présenteront prochainement leur calendrier avec leurs meilleurs voeux pour l'année 1988.





COMITE DES FÊTES

Le Comité des Fêtes a tenu son assemblée générale le 30 octobre.

Après un hommage rendu à Monsieur VIALLERON, qui depuis le début avait apporté son aide et son soutien au Comité, celui-ci procéda au rapport financier et moral, puis ce fut l'élection pour le renouvellement du bureau qui reconduisit tous les membres dans leurs fonctions.

Président d'honneur : Jean MARNAT
Président : Jean-Louis MAURINES
Vice-Président : Lucien THIVOLET
Secrétaire : Janine MENU
Secrétaire adjoint : Antoine DUCHE
Trésorier : Jean-Paul BLANCHON
Trésorière adjointe : Miréille DUBIEN

Membres: René REYNAUD, Christian DELORME, M. le Curé, Christian THIVOLET, Yvon BURNOD, Thérèse REYNAUD, Yves JEANPIERRE, Jean VACHERON, Julien DUCHE, Maryse MERIGNEUX, Yves PERRIN, Bernard PEYRON.

L'appel aux bonnes volontés est toujours maintenu et le Comité espère que vous serez nombreux à venir le rejoindre.

Le groupe "La Tarentelle" rappelle qu'il recrute "des couples" désirant participer aux danses folkloriques.

Dates à retenir pour 1988 :

13 février : Projection vidéo du défilé de la fête 87 avec vues aériennes du village.

29 juin : Intervillage avec les communes de MAGNEUX - CHAMBEON - CLEPPE - PONCINS.

13 - 14 et 15 août : Fête patronale.

FETE 1987



LE ROYAUME DES ENFANTS



UNE IMITATION PARFAITE DE "PEPITO"

FETE 1987 (Suite)



LE GROUPE LICENCE IV



PAS DE FAUSSE NOTE POUR LA FANFARE
SAINT RAFFUT

CONSEIL DE PARENTS D'ELEVES

=====

Le 29 septembre 1987, le Conseil de Parents d'Elèves tenait son Assemblée Générale. Une élection reconduisait dans leurs fonctions tous les membres du Bureau :

Président	:	B. FOYATIER
Vice Président et	:	D. PERRET
Trésorier Cantine	:	I. DURRET
Approvisionnement Cantine:	:	A. BURNOD
Secrétaire	:	F. THIOILLIER
Trésorier	:	

Manifestations :

Le LOTO du 6 décembre a connu un vif succès auprès des familles de notre village. Les super lots ont été gagnés par :

- Karen BAJARD (élève à Poncias)
- Mr CHAUVE (lampe de salon)

Le Noël des enfants aura lieu le jeudi 17 décembre. Comme chaque année le Père Noël viendra les bras chargés de friandises et de cadeaux.

19 mars 1988 : Soirée Familiale à la Salle Communale

2 - 3 avril 1988 : Bal de Pâques

Le Conseil de Parents d'Elèves tient à remercier tous les généreux donateurs qui se manifestent lors des diverses activités organisées tout au long de l'année scolaire ou qui offrent fruits et légumes à la Cantine, permettant ainsi de gâter davantage les enfants.



LES NOUVELLES LOCALES

=====

Avec plaisir nous avons appris les très brillants résultats scolaires de nos étudiants, lycéens et collégiens, à savoir :

Diplôme d'Etat de Docteur en Pharmacie : Anne PUZENAT (avec mention Très Honorable)

Maîtrise de Droit : Eric VAILLANT (mention B)

Licence de Biologie Cellulaire et Physiologique : Isabelle METTON

Licence d'Histoire : Elisabeth VAILLANT

B.T.S. Commerce International : Corinne MOULARD

BAC D : Laurence THIOILLIER (déjà titulaire du BAC A1)

BAC A2 : Gabrielle DALLERY (ancienne élève locale)

BERA (option sociale en milieu rural) : Nathalie MARNAT

BEPA (agriculture) : Sylvie GUILLAUME

BEPA (horticulture) : Fabienne CHAMBOST (ancienne élève locale)

CAP (couture) : Mireille et Nathalie GODDE

CAP (conducteur routier) : Hervé MOULARD

Brevet des Collèges : Fabrice DELORME, Laurence MACARDIER, Yves MERIGNEUX

A ces succès, ajoutons qu'à l'heure d'une pré-retraite et après avoir suivi des cours à l'Université de ST Etienne, Mr Aimé BOYER a obtenu la Capacité en Droit avec la mention B.

Quant à Mme Marie-Joe RIVET et Melle Isabelle VACHERON (de Gond) pour avoir bien appris le geste qui sauve, elles sont devenues titulaires du Brevet National de Secourisme (B.N.S.).

La médaille d'argent du travail a été attribuée à Monsieur Guy PUZENAT, employé aux A.F.E.F. à Feurs et à Monsieur Lucien THIVOLET, employé à l'entreprise TISSIER S.A.R.L. à Feurs.

Comme tous les téléspectateurs français, nous avons pu voir sur le petit écran "Histoire et Passion" où notre compatriote, Marguerite GONON, s'attacha à communiquer sa passion d'historienne tout en faisant découvrir notre beau Forez.

CINEMATIN (le cinéma du SICMMAT) nous offre une nouvelle saison cinématographique (deux films ont déjà été projetés) et nous propose encore "P.R.O.F.S." le mardi 12 janvier 1988, 20 H 30 à la Salle Communale.

La restauration de la Maison Communale (ex CROZET) est terminée, même la statue de sa façade, après avoir été bien restaurée par Mr Maurice THIOILLIER, a retrouvé sa place. Les salles de cette maison sont mises à la disposition des sociétés locales pour de petites réunions ou rencontres. C'est ainsi que le Club Tarot y tient ses rencontres les 1er et 3ème Vendredi de chaque mois à 20 H 30.

Quelques uns de nos anciens, à la santé fragile ou redoutant l'hiver, se trouvent dans divers établissements de la région.

Ainsi, Melle Antoinette RIVET est à la maison familiale de Pouilly pour la mauvaise saison.

Mr Jean DELORME, handicapé par de méchants rhumatismes, est à la Maison de Cure de Boën.

Mme Antoinette DUVERGER, à la suite de sa fracture du fémur, est au Centre de Cure de FEURS.

Mme Antoinette VACHERON et Mr Henri COUTURIER sont à la Maison de Retraite de Feurs. Quant à Mme Mélanie CHARRET qui résidait dans la même maison, elle est actuellement hospitalisée au C.H. de Feurs.

À l'occasion de la nouvelle année, la municipalité offrira un Vin d'Honneur le Dimanche 10 JANVIER à 11 heures. Toute la population y est cordialement invitée.

Le Jury du concours des Maisons Fleuries organisé par le SICMMAT a visité notre commune. N'étant pas encore connus, les résultats du concours seront donnés dans le prochain Bulletin Municipal.

La circulation étant devenue intense dans tous les hameaux, et suite à des plaintes enregistrées en mairie, la municipalité invite les automobilistes comme les piétons à redoubler de prudence. Un projet devant renforcer la sécurité sera étudié avec l'équipement.



Rencontrée dans une ferme, une réalisation qui parut être appréciée du Jury

A
m
u
s
o
n
s
/
n
o
u
s
!

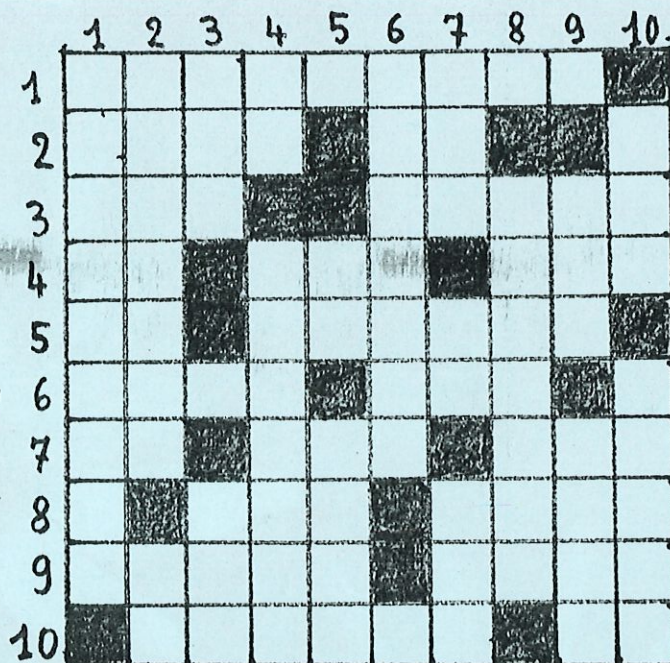

Horizontalement

- 1/ Prairies à gibelottes *
- 2/ Arrose Chartres - Symbole.
- 3/ Retirées de la trousse - Sédimentaire*
- 4/ Affirmation étrangère - Du sel mal rangé - Epoque.
- 5/ Sorties de tôle - Volatile de nos étangs:
- 6/ En ordre ce serait à moi - A fait du mal.
- 7/ Reste - encouragement - Ne pas aller entièrement bien.
- 8/ Stimule le toréador - Ne dit pas vrai.
- 9/ Synonyme de "Location" * - Dans une botte.
- 10/ Propres - préposition.

Verticalement

- 1/ Lieu-dit s'il n'est pas grand ou cher aux enfants s'il est
- 2/ Elles sont de la campagne - Indéfini. père *
- 3/ Légumineuse - Aux trois-quarts noyé.
- 4/ Démonstratif - Ses habitants voisaient avec CLEPPE *
- 5/ Note - Il se jette.
- 6/ Terme local qui ne vaut pas le "chambon" *
- 7/ Moi - Contracté - Ferme méridionale.
- 8/ Elles ont leur foire.
- 9/ Elles entrent dans le chardon - Greffe.
- 10/ Petite cheville - Cuits à la broche ou au four *

* : noms de lieux-dits.

Réponses aux jeux du Bulletin n° 7

Les charades

- VIZEZY (Vie - Zee - Zi/zi)
- GRATALOUP (Gras - Ta - Loup)
- BRULIOLLES (Bru - Yole)

Devinette

Périchons (sujet de race ovine : Berrichon)

- Le point culminant de la commune se situe au lieu-dit "LES BRUYERES" avec 389 m d'altitude, à la limite des trois communes Ste Foy-St Sulpice, Cléppé et Poncins.

1988 JANVIER 07 h 46 à 16 h 07	FÉVRIER 07 h 23 à 16 h 45	MARS 06 h 34 à 17 h 33	AVRIL 08 h 30 à 18 h 20	MAI 04 h 22 à 19 h 05	JUIN 1988 03 h 03 à 19 h 44
1 V. Jour de Fam	1 L. S'Élia	1 M. S. Aubin	1 V. S. Hugues	1 D. JET de MAY 05	1 M. S. Justin
2 S. S. Bastie	2 M. S. Présentation	2 M. S. Charles-Éb.	2 S. S. Sandrine	2 L. S. Boris	2 J. S. Blaindine
3 D. Éphraïm	3 M. S. Blaise	3 J. S. Guinolé	3 D. PABUT	3 M. S. Phil. Jacq	3 V. S. Kévin
4 L. S. Odion	4 J. S. Vronique	4 V. S. Casimir	4 L. S. Indore	4 M. S. Sylvain	4 S. S. Clotilde
5 M. S. Edouard	5 V. S. Agathe	5 S. S. Olive	5 M. S. Marcellin	5 J. S. Judith	5 D. Hèle-Blv
6 M. S. Médiane	6 S. S. Gaston	6 D. S. Colette	6 M. S. Marcellin	6 V. S. Prudence	6 L. S. Norbert
7 J. S. Raymond	7 D. S'Éugénie	7 L. S. Félicité	7 J. S. J.-B. de la S	7 S. S. Gisèle	7 M. S. Gilbert
8 V. S. Lucien	8 L. S. Jacqueline	8 M. S. Jean de D.	8 V. S. Julie	8 D. N.C. 45/1. J.-d'Arc	8 M. S. Madard
9 S. S. Aliz	9 M. S'Apolline	9 M. S. Françoise	9 S. S. Gautier	9 L. S. Pacôme	9 J. S. Diane
10 D. S. Guillaume	10 M. S. Arnaud	10 J. S. Vivien	10 D. S. Fulbert	10 M. S. Solange	10 V. S. Landry
11 L. S. Paulin	11 J. N.-D. Lourdes	11 V. S. Rosina	11 L. S. Stanislas	11 M. S. Estelle	11 S. S. Barnabé
12 M. S. Tatiana	12 V. S. Félix	12 S. S. Justine	12 M. S. Jules	12 J. S. Denise	12 D. S. Guy
13 M. S. Yvette	13 S. S. Béatrice	13 D. S. Rodrigue	13 M. S. Ida	13 V. S. Rolande	13 L. S. Antoinette de P.
14 J. S. Nina	14 D. S. Valentin	14 L. S. Mathilde	14 J. S. Maxime	14 S. S. Matthias	14 M. S. Elvée
15 V. S. Rami	15 L. S. Claude	15 M. S. Louise de M.	15 V. S. Patrice	15 D. S. Denise	15 M. S. Germaine
16 S. S. Marcel	16 M. S. Bras	16 M. S. Bénédicte	16 S. S. Benoît-J.	16 L. S. Honoré	16 J. S. J.F. Régis
17 D. S. Roseline	17 M. S. Colette	17 J. S. Patrice	17 D. S. Anicet	17 M. S. Pascal	17 V. S. Hervé
18 L. S. Prisca	18 J. S. Bernadette	18 V. S. Cyrille	18 L. S. Parfall	18 M. S. Eric	18 S. S. Lénice
19 M. S. Marius	19 V. S. Gabin	19 S. S. Joseph	19 M. S. Emma	19 J. S. Yves	19 D. S. Honorald
20 M. S. Sébastien	20 S. S. Almée	20 D. PRINTEMPS	20 M. S. Odette	20 V. S. Bernardin	20 L. S. Sévère
21 J. S. Agnès	21 D. S. Calixte	21 L. S. Clémence	21 J. S. Anselme	21 S. S. Constantin	21 M. S. ÉTÉ
22 V. S. Vincent	22 L. S. Isabelle	22 M. S. Léa	22 V. S. Alexandre	22 D. PENTECÔTE	22 M. S. Alban
23 S. S. Bernard	23 M. S. Lazare	23 M. S. Victorien	23 S. S. Georges	23 L. S. Didier	23 J. S. Audrey
24 D. S. Fr. de Sales	24 M. S. Modeste	24 J. S. Cath. de Su.	24 D. JET de MARIAGE	24 M. S. Donatien	24 V. S. Jean-Bapt
25 L. Conv. S. Paul	25 J. S. Roméo	25 V. Association	25 L. S. Marc	25 M. S. Sophie	25 S. S. Procope
26 M. S. Paul	26 V. S. Nestor	26 S. S. Larissa	26 M. S. Alida	26 J. S. Béanger	26 D. S. Antheime
27 M. S. Angèle	27 S. S. Honorine	27 D. Amazas	27 M. S. Zita	27 V. S. Augustin	27 L. S. Fernand
28 S. S. Th. d'Acquin	28 D. S. Romain	28 L. S. Gontran	28 J. S. Valérie	28 S. S. Germain	28 M. S. Irénée
29 V. S. Gildas	29 L. S. Auguste	29 M. S. Gwladys	29 D. Nte des Mères	29 M. S. Catherine S.	29 M. S. Pierre, Paul
30 S. S. Marline	30 M. S. Amadée	30 S. S. Robert	30 L. S. Ferdinand	30 J. S. Martial	30 J. S. Martial
31 D. S. Marcelle	31 J. S. Benjamin		31 M. S. Visitation		

1988 JUILLET 03 h 53 à 19 h 56	AOUT 04 h 26 à 19 h 27	SEPTEMBRE 05 h 09 à 19 h 31	OCTOBRE 05 h 52 à 17 h 28	NOVEMBRE 06 h 39 à 16 h 29	DÉCEMBRE 1988 07 h 24 à 15 h 55
1 V. S. Thierry	1 L. S. Alphonse	1 J. S. Gilles	1 S. S. Th. de l'E.J.	1 M. TOUSSAINT	1 J. S. Florence
2 S. S. Marline	2 M. S. Julien-Ey.	2 V. S. Ingrid	2 D. S. Léger	2 M. Béatés	2 V. S. Viviane
3 D. S. Thomas	3 M. S. Lydie	3 S. S. Grégoire	3 L. S. Gérard	3 J. S. Hubert	3 S. S. Xavier
4 L. S. Florent	4 J. S. J.M. Vian, G	4 D. S. Floxelin	4 M. S. Fr. d'Assise	4 V. S. Charles	4 D. S. Barbara
5 M. S. Antoine	5 V. S. Abel	5 L. S. Renée	5 S. S. Sylvie	5 S. S. Bertille	5 L. S. Gérald
6 M. S. Mariette	6 S. Transfiguration	6 M. S. Bertrand	6 J. S. Bruno	6 D. S. Th. de M.	6 M. S. Nicolas
7 J. S. Raou	7 D. S. Gaetan	7 M. S. Reine	7 V. S. Serge	7 L. S. Carline	7 M. S. Ambroise
8 V. S. Thibaut	8 L. S. Dominique	8 J. Nativité N.D.	8 S. S. Pélagie	8 M. S. Geoffroy	8 J. Ann. Concept
9 S. S. Amélie	9 M. S. Amour	9 V. S. Alain	9 D. S. Denis	9 M. S. Théodore	9 V. S. P. Fourier
10 D. S. Ulrich	10 M. S. Laurent	10 S. S. Inès	10 L. S. Ghislain	10 J. S. Léon	10 S. S. Romanc
11 L. S. Benoît	11 J. S. Claire	11 D. S. Adélaïde	11 M. S. Firmin	11 V. AMBROISE 1811	11 D. S. Daniel
12 M. S. Olivier	12 V. S. Clarisse	12 L. S. Apollinaire	12 M. S. Wilfried	12 S. S. Christian	12 L. S. Jeanne F.C.
13 M. S. Henri-Joël	13 S. S. Hippolyte	13 M. S. Aimé	13 J. S. Gérard	13 D. S. Brice	13 M. S. Lucie
14 J. NTE NATHANAL	14 D. S. Evarad	14 M. La S' Croix	14 V. S. Juste	14 L. S. Sidoine	14 M. S. Odile
15 V. S. Donald	15 L. ASSUMPTION	15 J. S. Roland	15 S. S. Th. d'Avila	15 M. S. Albert	15 J. S. Ninon
16 S. N.D. Mt-Carmel	16 M. S. Armet	16 V. S. Edith	16 D. S. Edwige	16 M. S. Marguer.	16 V. S. Alice
17 D. S. Charlotte	17 M. S. Hyacinthe	17 S. S. Renaud	17 L. S. Baudouin	17 J. S. Elisabeth	17 S. S. Gabriel
18 L. S. Frédéric	18 J. S. Hélène	18 D. S. Nadège	18 M. S. Luc	18 V. S. Aurde	18 D. S. Gaïenne
19 M. S. Arsène	19 V. S. Jean-Eudes	19 L. S. Émilie	19 M. S. René	19 S. S. Tanguy	19 L. S. Urbain
20 M. S. Marina	20 S. S. Bernard	20 M. S. Davy	20 J. S. Adeline	20 D. S. Edmond	20 M. S. Abraham
21 J. S. Victor	21 D. S. Christophe	21 M. S. Mathieu	21 V. S. Céline	21 L. Prés. Marie	21 M. HIVER
22 V. S. Marie-M.	22 L. S. Fabrice	22 J. AUTOMNE	22 S. S. Clotilde	22 M. S. Cécile	22 J. S. Fr.-Xavier
23 S. S. Brigitte	23 M. S. Rose de L.	23 V. S. Constant	23 D. S. Jean de C.	23 M. S. Clément	23 V. S. Armand
24 D. S. Christine	24 M. S. Barthélemy	24 S. S. Thacie	24 L. S. Florentin	24 J. S. Flora	24 S. S. Adèle
25 L. S. Jacques	25 J. S. Louis	25 D. S. Hermann G.	25 M. S. Luc	25 V. S. Catherine L.	25 D. NOL
26 M. S. Anne, Joe	26 V. S. Hatacha	26 L. S. Côme, Dam.	26 M. S. Dimitri	26 S. S. Delphine	26 L. S. Etienne
27 M. S. Nathalie	27 S. S. Monique	27 M. S. Vinc. de Paul	27 J. S. Emaline	27 D. Arest	27 M. S. Jean
28 J. S. Samson	28 D. S. Augustin	28 M. S. Venceslas	28 V. S. Sim. Jude	28 L. S. Jacq. d.I.M.	28 M. S. Innocents
29 V. S. Marthe	29 L. S. Sabine	29 J. S. Michel	29 S. S. Narcissa	29 M. S. Salurnin	29 J. S. David
30 S. S. Juliette	30 M. S. Fiacre	30 V. S. Jérôme	30 D. S. Bienvenue	30 M. S. André	30 V. S. Roger
31 D. S. Ignace de L.	31 M. S. Aristide		31 L. S. Quantin		31 S. S. Sylvestre